

SAMSUNG

SM-R800
SM-R805F
SM-R810
SM-R815F

Manual do usuário

Índice

Primeiros Passos

5 Sobre o Galaxy Watch

5 Leia-me primeiro

10 Visão geral do Galaxy Watch

10 Conteúdo da embalagem

11 Galaxy Watch

14 Base carregadora sem fio

14 Bateria

14 Carregar a bateria

16 Dicas e precauções do carregamento da bateria

17 Modo Economia de energia

18 Vestir o Galaxy Watch

18 Introdução

18 Dicas e precauções da pulseira

19 Substituir a pulseira

21 Ligar ou desligar seu Galaxy Watch

22 Conectar o Galaxy Watch com um aparelho móvel

22 Instalar o aplicativo Galaxy Wearable

22 Conectar o Galaxy Watch com um aparelho móvel via Bluetooth

25 Conexão remota

25 Conectar o Galaxy Watch sem um aparelho móvel

26 Controlar a tela

26 Composição da tela

27 Ativar ou desativar a tela

27 Alternar a tela

29 Usar a coroa

30 Touchscreen

33 Painel rápido

40 Tela de bloqueio

41 Relógio

41 Tela do relógio

41 Alterar o visor do relógio

42 Usar a função Relógio sempre ligado

43 Modo Só relógio

43 Notificações

43 Painel de notificações

44 Visualizar notificações

45 Selecionar aplicativos para receber notificações

45 Inserir texto

45 Introdução

46 Usar a entrada de voz

47 Usar emoticons

47 Usar um modo de entrada manual ou o teclado

Aplicativos e funções

49 Mensagens

50 Chamadas

- 50 Receber chamadas
- 52 Fazer chamadas
- 52 Opções durante as chamadas
- 53 Contatos

54 Samsung Pay

56 Samsung Health

- 56 Introdução
- 58 Calorias
- 59 Passos
- 60 Andares
- 61 Exercícios
- 67 Sono
- 68 Frequência cardíaca
- 71 Estresse
- 73 Alimentos
- 74 Água
- 75 Cafeína
- 76 Together
- 77 Configurações
- 77 Informações adicionais

78 GPS

78 Alti-Barômetro

81 Música

- 81 Introdução
- 81 Reproduzir música
- 82 Importar música
- 82 Reproduzir música com o Galaxy Watch
- 83 Reproduzir música de seu aparelho móvel
- 83 Reproduzir música sem conectar com um aparelho móvel

83 Reminder

84 Calendário

85 Clima

85 Alarme

86 Relógio mundial

86 Galeria

- 86 Importar e exportar imagens
- 87 Ver imagens
- 88 Apagar imagens

88 Resumo de notícias

89 Buscar meu telefone

89 Buscar meu relógio

90 Mensagens SOS

91 E-mail

92 Controlador PPT

- 92 Introdução
- 92 Conectar seu Galaxy Watch a um computador via Bluetooth
- 93 Definir as funções do alarme

94 Samsung Flow

- 94 Conectar dispositivos via Bluetooth
- 95 Desbloquear o computador ou tablet

95 Galaxy Apps

96 Configurações

- 96 Visores do relógio
- 96 Som e vibração
- 97 Visor
- 98 Avançado
- 99 Conexões
- 104 Apps
- 105 Segurança
- 106 Conta e backup ou Conta

- 106 Acessibilidade
- 107 Geral
- 108 Bateria
- 109 Sobre o relógio
- 109 Conectar a um novo aparelho móvel
- 110 Conectar ao telefone

Aplicativo Galaxy Wearable

111 Introdução

112 INFORMAÇÃO

113 VISORES DO RELÓGIO

114 CONFIGURAÇÕES

- 114 Notificações
- 115 Aplicativos
- 116 Widgets
- 116 Som e vibração
- 117 Visor
- 117 Avançado
- 118 Adicionar conteúdo ao seu relógio
- 119 Enviar pedidos SOS
- 119 Buscar meu relógio
- 120 Conexão do relógio
- 120 Galaxy Apps
- 120 Samsung Health
- 120 Samsung Pay
- 121 SmartThings
- 121 Redes móveis
- 121 Sobre o relógio
- 123 Sobre o Galaxy Wearable

Usar o Galaxy Watch

124 Introdução

124 Usar como um planejador

- 124 Verificar as informações de hoje
- 125 Gerenciar seu cotidiano
- 127 Usar o Relógio duplo quando estiver fora do país
- 128 Usar um lembrete prático

129 Usar como um treinador pessoal para sua saúde

- 129 Controlar o estresse e a qualidade do sono
- 130 Alcançar sua meta de ingestão de calorias
- 131 Experimentar exercícios avançados

132 Usar como um simples dispositivo de desbloqueio

- 132 Desbloquear seu computador de um modo fácil e rápido

Solução de problemas

133 Introdução

Primeiros Passos

Sobre o Galaxy Watch

O Galaxy Watch é um relógio inteligente que pode analisar seus padrões de exercícios, controlar sua saúde e permite usar uma variedade de aplicativos úteis para fazer chamadas e reproduzir música. Ao girar a coroa, você pode acessar as funções de um modo rápido e fácil. Você também pode alterar o visor do relógio e adaptá-lo seu gosto.

Conecte seu Galaxy Watch ao seu aparelho móvel para aumentar a sua experiência ou use o Galaxy Watch sozinho sem conectá-lo à um aparelho móvel.



Leia-me primeiro

Por favor, leia este manual antes de utilizar seu dispositivo de forma a garantir um uso seguro e correto.

- As descrições nesse manual são baseadas nas configurações padrão do dispositivo.
- Alguns conteúdos podem estar diferentes em seu dispositivo dependendo do país, operadora de serviços ou versão de software.
- Conteúdos (de alta qualidade) que requerem alto processamento e uso elevado da CPU e da memória RAM irão afetar o desempenho geral do dispositivo. Aplicativos relacionados ao conteúdo podem não funcionar adequadamente dependendo das especificações do dispositivo e do ambiente em que é utilizado.
- A Samsung não é responsável por problemas no funcionamento causados por aplicativos de qualquer outro fornecedor diferente da Samsung.

- A Samsung não é responsável por problemas no funcionamento ou incompatibilidades causadas pela alteração das configurações por parte do usuário no sistema operacional. Tentar personalizar o sistema operacional pode fazer com que seu Galaxy Watch ou aplicativos não funcionem de forma adequada.
- Softwares, sons, papéis de parede, imagens e outras mídias fornecidas com este Galaxy Watch estão licenciados para uso limitado. Extrair e utilizar estes materiais para comercialização ou outros propósitos são infrações à lei dos direitos autorais. Os usuários são inteiramente responsáveis pelo uso ilegal de mídia.
- Podem existir cobranças adicionais de acesso referentes à transmissão de dados, tais como mensagens, transferências e downloads, sincronização automática ou utilização de serviços de localização dependendo do seu plano de dados. Para grandes transferências de dados, é recomendável utilizar a função Wi-Fi.
- Aplicativos padrão que vão instalados no Galaxy Watch estão sujeitos a atualizações e podem deixar de ser suportados sem aviso prévio. Se você tiver dúvidas sobre um aplicativo fornecido com o Galaxy Watch, contate o atendimento ao cliente Samsung. Para aplicativos instalados pelo usuário, contate as operadoras de serviço.
- Alterar o sistema operacional do Galaxy Watch ou instalar softwares de fontes não oficiais pode resultar em mau funcionamento do Galaxy Watch e corrupção ou perda de dados. Essas ações são violações do seu contrato de licença Samsung e anularão sua garantia.
- As imagens neste manual estão baseadas nos modelos Galaxy Watch.
- Algumas funções podem não funcionar como estão descritas neste manual, dependendo do fabricante e do modelo do aparelho móvel conectado ao Galaxy Watch.

Resistência à água e poeira

Seu dispositivo é resistente à água e poeira. Sigas estas dicas cuidadosamente para manter a resistência dele contra água e poeira. Não fazer isso pode resultar em danos ao seu dispositivo.



Atenção, este produto não é à prova d'água e impermeável em qualquer situação, mas sim resistente à água conforme orientações e limitações de uso previstas neste manual, que devem ser observadas pelo usuário.

- Não exponha o dispositivo em **água com alta pressão**.
- Não use seu dispositivo quando mergulhar, usar snorkel ou fizer qualquer esporte aquático em água corrente.
- Se o dispositivo ou suas mãos estiverem molhadas, seque-os completamente antes de manuseá-lo.
- Se o dispositivo for exposto à água, seque-o completamente com um pano macio e limpo. Se o dispositivo for exposto a outros líquidos como água salgada, água ionizada, óleo, perfume, protetor solar, sabonete líquido ou produtos químicos como cosméticos, enxágue-o em água corrente e seque-o completamente com um pano macio e limpo. Não seguir essas instruções pode afetar a aparência e o desempenho do dispositivo.
- **Se o dispositivo cair ou sofrer um impacto**, as funções de resistência à água e poeira podem ser danificadas.
- Não desmonte seu dispositivo. As funções de resistência à água e poeira dele podem ser danificadas.
- Não exponha seu dispositivo a mudanças bruscas de temperatura do ar ou da água.
- Não seque seu dispositivo com secadores.
- A função de resistência à água do dispositivo pode ser danificada na sauna.
- O touchscreen e outras funções podem não funcionar adequadamente **se o dispositivo for usado na água ou em outros líquidos**.
- **Seu dispositivo foi testado em ambiente controlado e certificado como resistente à água e à poeira em situações e condições específicas. (Atende os níveis de resistência 50 metros como descrito na norma internacional ISO 22810:2010 e seu dispositivo pode ser usado em água rasa. Cumpre com os requisitos de resistência à poeira como descrito na classificação IEC 60529 IP6X).**

Precauções sobre o superaquecimento

Se você sentir desconforto devido ao superaquecimento ao usar o dispositivo, pare de usá-lo imediatamente e remova-o de seu pulso.

Para evitar problemas, tais como mau funcionamento, desconforto da pele ou ferimentos e drenagem da bateria, um aviso irá aparecer no dispositivo ao atingir uma temperatura específica. Quando o aviso inicial aparecer, todas as chamadas, exceto chamadas de emergência e outras funções, serão desativadas até que o dispositivo esfrie a uma temperatura específica.

Se a temperatura continuar a aumentar, um segundo aviso irá aparecer. Neste momento, o dispositivo será desligado. Não use o dispositivo até ele esfriar a uma temperatura específica. No entanto, se você estiver em uma chamada de emergência quando o segundo aviso for exibido, a chamada permanecerá até você concluí-la.

Ícones de instrução



Aviso: situações que podem prejudicar você ou terceiros



Atenção: situações que podem danificar seu dispositivo ou outro equipamento



Nota: notas, dicas de uso ou informações adicionais

Limpar e controlar o Galaxy Watch

Siga os passos abaixo para assegurar que seu Galaxy Watch funcione adequadamente e mantenha sua aparência. Não fazer isso pode danificar o Galaxy Watch e causar irritação de pele.

- Evite que o dispositivo seja exposto à poeira, suor, tinta, óleo e produtos químicos como cosméticos, spray antibactericida, sabonete líquido, detergente e inseticidas. As partes externas e internas podem ser danificadas ou resultar em um mau desempenho. Se o Galaxy Watch for exposto a qualquer uma das substâncias acima mencionadas, use um pano sem fiapo e macio para limpá-lo.
- Não use sabão, produtos de limpeza, materiais abrasivos e ar comprimido para limpar seu Galaxy Watch e não o limpe com ondas ultrassônicas ou fontes externas de calor. Fazer isso poderá danificar o Galaxy Watch. Irritações de pele podem ser causadas por resíduos de sabão, higienizadores para as mãos ou produtos de limpeza no Galaxy Watch.
- Limpe seu pulso e a pulseira antes de treinar ou suar. Limpe o Galaxy Watch com água limpa, limpe-o passando um pouco de álcool e seque seu Galaxy Watch completamente.
- Quando remover protetor solar, loção ou óleo, use um detergente neutro, depois limpe e seque seu Galaxy Watch completamente.
- Se o Galaxy Watch manchar ou reter algum material, limpe-o com uma escova de dente macia umedecida.

Tenha cuidado se for alérgico a algum dos materiais do Galaxy Watch

- A Samsung testou os materiais nocivos encontrados no Galaxy Watch interna e externamente através de autoridades certificadas, incluindo os testes com todos os materiais que entram em contato com a pele, teste de toxicidade de pele e o teste de vestir o Galaxy Watch.
- O Galaxy Watch contém níquel. Tome as precauções necessárias se a sua pele for sensível ou se você tiver alergia a alguns materiais encontrados no Galaxy Watch.
 - **Níquel:** o Galaxy Watch contém uma pequena quantidade de níquel que está abaixo do limite de referência REACH. Você não será exposto ao níquel interno do Galaxy Watch e ele passou no teste de certificação internacional. No entanto, se você for sensível ao níquel, tome cuidado ao utilizar o Galaxy Watch.
- Somente os materiais observados pelos padrões da Comissão de Segurança de Produtos, os regulamentos dos países europeus e outros padrões internacionais foram utilizados para desenvolver o Galaxy Watch.

Visão geral do Galaxy Watch

Conteúdo da embalagem

Consulte o Guia rápido para saber o conteúdo da embalagem.



- As pulseiras disponíveis podem ser diferentes dependendo do modelo. Use a pulseira adequada que se ajusta no tamanho de cada modelo.
- Os itens fornecidos com seu Galaxy Watch podem variar de acordo com seu país ou operadora de serviços.
- Os itens fornecidos são projetados apenas para o seu Galaxy Watch e podem não ser compatíveis com outros aparelhos.
- A aparência e especificações estão sujeitas a alterações sem prévio aviso.
- Você pode comprar acessórios adicionais no site da Samsung. Certifique-se de que eles sejam compatíveis com seu Galaxy Watch antes de comprá-los.
- Exceto o Galaxy Watch, alguns acessórios como dispositivos de ancoragem, podem não possuir a mesma certificação à resistência para água e poeira.
- Utilize somente acessórios aprovados pela Samsung. Utilizar acessórios não aprovados pode causar problemas de desempenho e mau funcionamento que não são cobertos pela garantia.
- A disponibilidade de todos os acessórios está sujeita a mudanças dependendo exclusivamente do fabricante. Para mais informações sobre os acessórios disponíveis, consulte a página da internet da Samsung.

Galaxy Watch

► SM-R800, SM-R805F

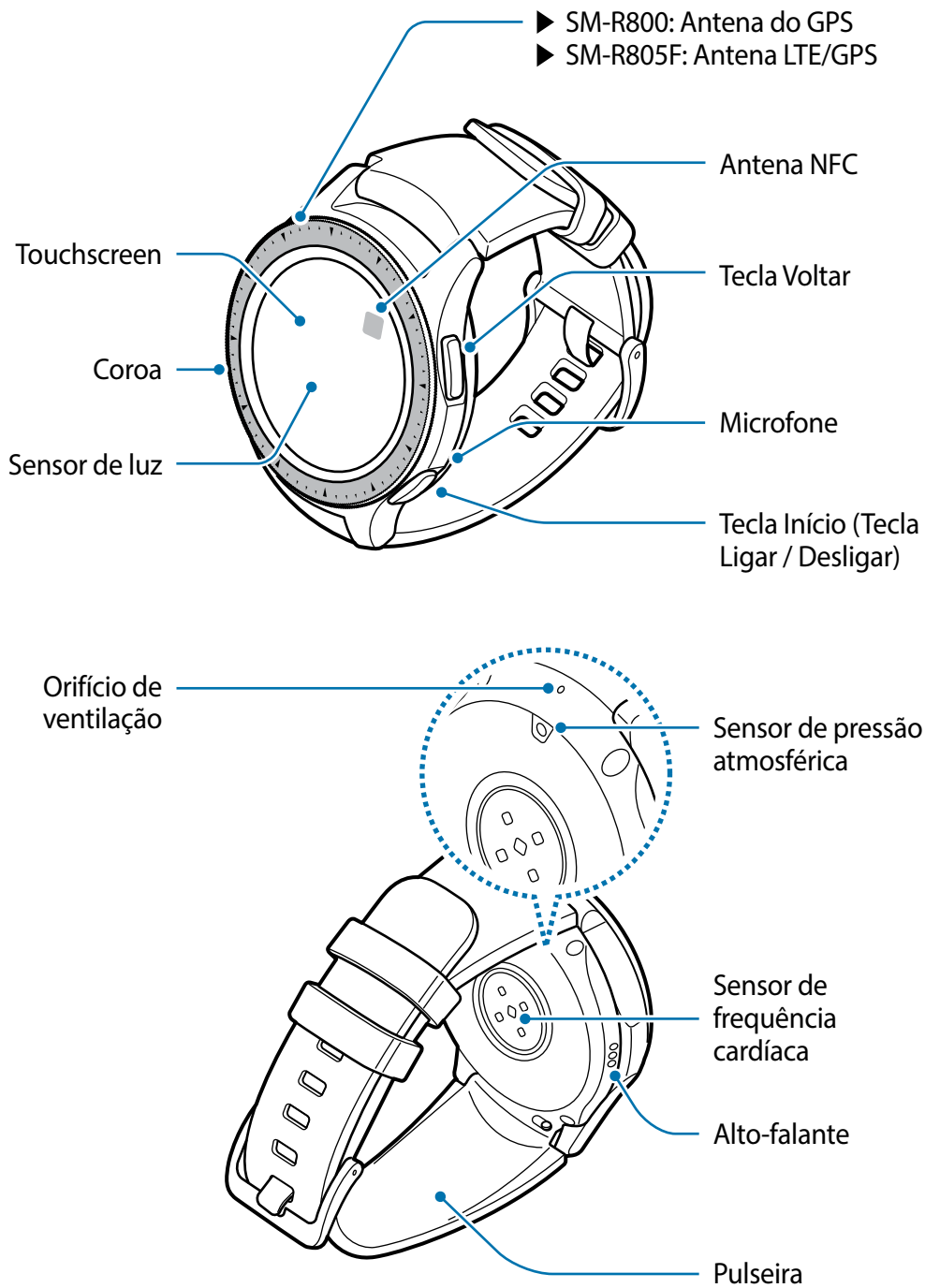

► SM-R810, SM-R815F

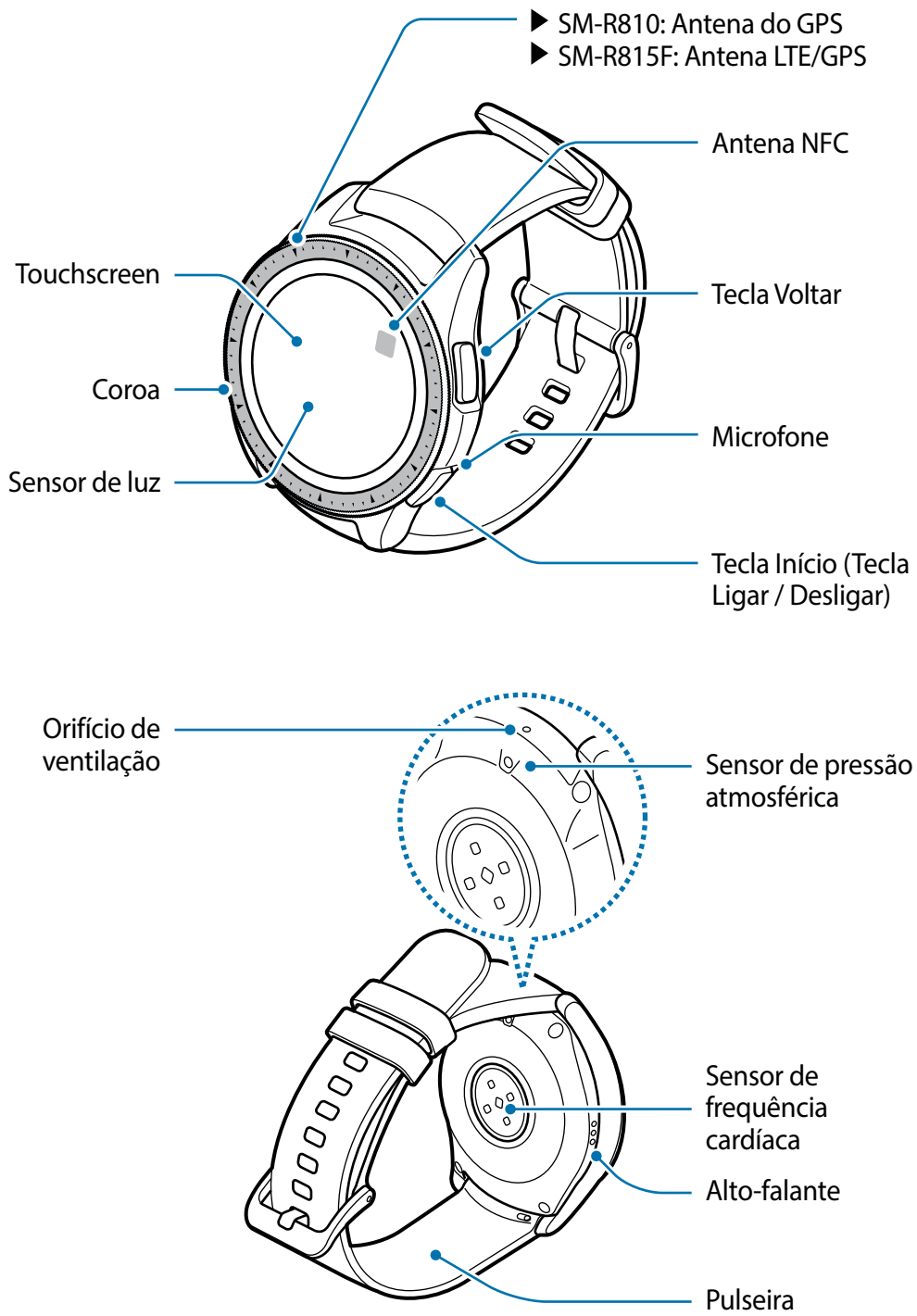





- Certifique-se de que a pulseira esteja limpa. Contato com elementos contaminantes, tais como poeira e tinta, pode causar manchas na pulseira que não possam ser completamente removidas.
- Não use objetos afiados no sensor de pressão atmosférica, na saída de ar, no viva-voz ou no microfone. Os componentes internos do Galaxy Watch podem se danificar com a função de resistência à água.





- Problemas de conectividade e desgaste da bateria podem ocorrer nas seguintes situações:
 - Ao colar adesivos metálicos na área da antena do Galaxy Watch.
 - Ao cobrir a área da antena com suas mãos ou outros objetos enquanto utiliza certas funções como chamadas ou conexão de dados móveis.
- Certifique-se que o microfone do Galaxy Watch não esteja obstruído ao falar nele.
- A saída de ar garante que as partes internas e os sensores do Galaxy Watch funcionem corretamente em ambientes em que a pressão atmosférica muda.

Teclas

Tecla	Função
 Início/Ligar	<ul style="list-style-type: none"> • Mantenha pressionada para ligar ou desligar o Galaxy Watch. • Pressione para ativar a tela. • Mantenha pressionada por mais de 7 segundos para reiniciar o Galaxy Watch. • Pressione para abrir a Tela de aplicativos quando estiver na Tela do relógio. • Pressione para abrir a Tela do relógio quando estiver em qualquer outra tela.
 Voltar	<ul style="list-style-type: none"> • Pressione para retornar à tela anterior.

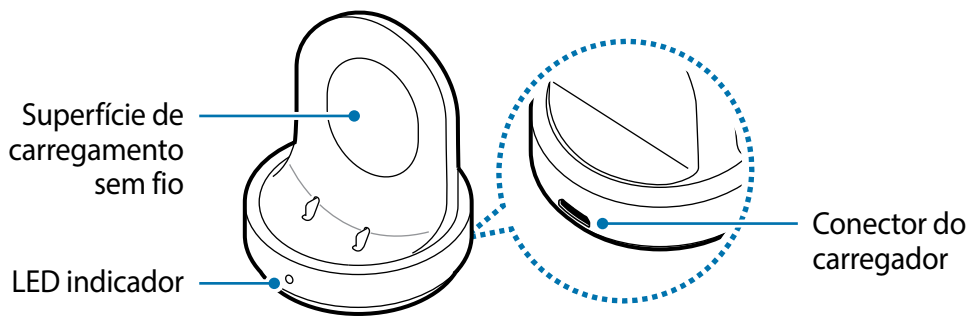
Base carregadora sem fio





 Não exponha a base carregadora sem fio à água pois ela não possui a mesma certificação de resistência à água e poeira do seu Galaxy Watch.

Bateria

Carregar a bateria

Carregue a bateria antes de utilizar o dispositivo pela primeira vez ou quando a bateria estiver sem uso por um longo período.

 Utilize somente os carregadores, baterias e cabos aprovados pela Samsung. Utilizar carregadores ou cabos não autorizados pode causar estouro na bateria ou danificar seu Galaxy Watch.

-  • Use a base carregadora sem fio fornecida. O Galaxy Watch não poderá carregar adequadamente com um carregador de terceiros.
- Conectar o carregador incorretamente pode causar sérios danos ao dispositivo. Qualquer dano causado por mau uso não é coberto pela garantia.

 Para economizar energia, desconecte o carregador da tomada quando não estiver em uso. O carregador não possui um botão Ligar/Desligar, então você deve retirar da tomada para evitar desperdício de energia. O carregador deve permanecer na tomada e facilmente acessível enquanto carrega.

- 1 Conecte a extremidade menor do carregador na base carregadora e, em seguida, conecte a extremidade maior do carregador em uma tomada.

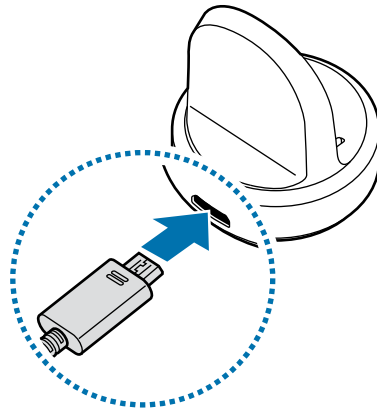

- 2 Coloque o Galaxy Watch na base carregadora sem fio alinhando o centro da parte traseira do seu Galaxy Watch com o centro da base carregadora sem fio.



Ao utilizar o Galaxy Watch com a pulseira de metal (vendida separadamente), pressione a seção inferior do Galaxy Watch na direção da seta exibida na imagem abaixo depois de posicioná-la na base carregadora para conectá-los adequadamente. Se o Galaxy Watch e a base carregadora não entrarem em contato adequadamente, o Galaxy Watch pode não carregar direito.

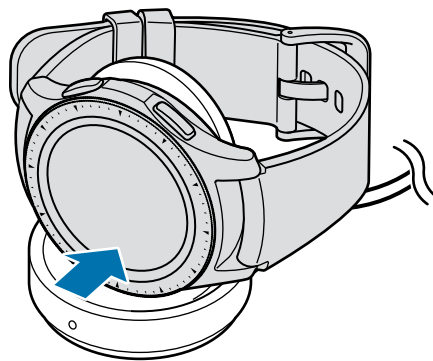

Verificar o status do carregamento

Ao conectar o Galaxy Watch e a base carregadora sem fio, o indicador de LED da base carregadora sem fio pisca em certas cores para indicar o nível da bateria.

Cor	Status do carregamento
Vermelho	Carregando
Verde	Completamente carregado
Laranja	Conectado a um adaptador de baixa potência



Quando um erro ocorre com a base carregadora, o LED indicador pisca em vermelho. Desconecte o Galaxy Watch da base carregadora sem fio, espere que o indicador de LED pare de piscar e reconecte os dois. Se o erro persistir, contate a Central de Atendimento Samsung para serviço de suporte.

Dicas e precauções do carregamento da bateria





- Quando houver obstruções entre o Galaxy Watch e a base carregadora sem fio, o Galaxy Watch poderá não carregar adequadamente. Evite que o Galaxy Watch e a base carregadora sem fio entrem em contato com suor, líquidos ou poeira.
- Quando o nível da bateria estiver baixo, o ícone da bateria aparecerá vazio.
- Se a bateria estiver completamente descarregada, o Galaxy Watch não ligará mesmo que o carregador esteja conectado. Aguarde a bateria carregar por alguns minutos antes de tentar ligar Galaxy Watch.
- Se usar várias aplicações ao mesmo tempo, a bateria descarregará rapidamente. Para evitar desconexão da rede durante uma transferência de dados, use sempre esses aplicativos após carregar completamente a bateria.
- Usar uma fonte de energia diferente do carregador USB, por exemplo um computador, pode resultar em lentidão ao carregar a bateria devido à corrente elétrica ser mais fraca.
- Se o Galaxy Watch estiver sendo carregado com outros dispositivos através de um multi carregador, o carregamento poderá ser mais lento.
- O Galaxy Watch pode ser utilizado enquanto carrega, porém pode levar mais tempo para carregar a bateria completamente.



- Se o Galaxy Watch receber uma fonte de alimentação instável enquanto carrega, o touchscreen pode não funcionar. Se isso acontecer, desconecte o Galaxy Watch da base carregadora sem fio.
- Durante o carregamento, o Galaxy Watch pode aquecer. Isto é normal e não deve afetar a vida útil ou desempenho dele. Se a bateria aquecer mais do que o normal, o carregador pode parar de carregar para sua segurança. Se isto ocorrer, continue o carregamento após ele esfriar ao removê-lo da base carregadora sem fio.
- Se o seu Galaxy Watch não carregar adequadamente, leve para uma Autorizada Samsung.
- Evite usar cabos USB entortados ou danificados. Se o cabo USB estiver danificado, pare de usá-lo.

Modo Economia de energia

Ative o modo Economia de energia para estender o tempo de uso da bateria.

- Exibe cores na tela com tons de cinza.
- Desativa todas as funções, exceto chamadas de emergência (ao usar um modelo de rede móvel (SM-R805F e SM-R815F), e somente as notificações de aplicativos que não precisem de uma conexão móvel podem ficar disponíveis. No entanto, chamadas, mensagens e notificações estarão disponíveis quando o Galaxy Watch estiver conectado com um aparelho móvel via Bluetooth.
- Desativa a rede Wi-Fi e a rede móvel.
- Limita o desempenho da CPU do Galaxy Watch.

Na Tela de aplicativos, toque em  (**Config.**) → **Bateria** → **Economia de energia** → . Como alternativa, deslize a tela para baixo e toque em  →  no painel rápido para ativar o modo Economia de energia. Para saber mais sobre como abrir o painel rápido, consulte [Painel rápido](#).

Para desativar este modo, toque em **DESLIGAR** → . Como alternativa, deslize a tela para baixo e toque em  →  no painel rápido para desativar o modo Economia de energia.

Vestir o Galaxy Watch

Introdução

Abra o fecho e posicione ao redor do pulso. Ajuste a pulseira em seu pulso, feche com o pino e depois pressione o fecho para travar.

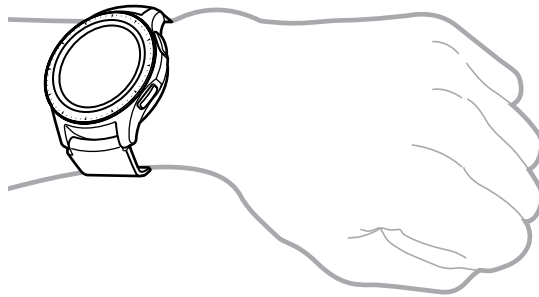

Não entorte a pulseira excessivamente. Fazer isso poderá danificar o Galaxy Watch.



- Para medir sua frequência cardíaca de modo mais preciso com o Galaxy Watch, vista-o firmemente em seu antebraço logo acima do pulso. Consulte [Usar o Galaxy Watch corretamente](#) para saber mais.
- Quando certos materiais entram em contato com a parte traseira do Galaxy Watch, ele pode reconhecer que você está usando-o no seu pulso.
- Se o seu Galaxy Watch não registrar nenhum movimento ocorrido por mais de 10 minutos, pode ser que ele não tenha reconhecido que você está usando-o em seu pulso.

Dicas e precauções da pulseira

- Após usar o Galaxy Watch por bastante tempo ou fazer treinos intensos enquanto o utiliza, irritações de pele podem acontecer devido à fricção e à pressão. Se você usar seu Galaxy Watch por muito tempo, retire-o de seu pulso e não o utilize por algumas horas.
- Irritações de pele podem ocorrer devido a uma alergia, fatores ambientais, outros fatores ou quando a sua pele for exposta ao sabão ou ao suor por muito tempo. Nesse caso, pare de usar seu Galaxy Watch e espere 2 ou 3 dias para que os sintomas diminuam. Se os sintomas persistirem ou piorarem, vá ao médico imediatamente.
- Certifique-se de que sua pele esteja seca antes de colocar seu Galaxy Watch. Se usar o Galaxy Watch molhado por muito tempo, sua pele poderá ser afetada.

- Se usar seu Galaxy Watch na água, tire materiais estranhos de sua pele e o Galaxy Watch e seque-os completamente para prevenir irritações de pele.
- Não use nenhum acessório, exceto o Galaxy Watch quando estiver na água.

Substituir a pulseira

Retire a pulseira do Galaxy Watch para substituí-la por uma nova.



A aparência da pulseira pode variar dependendo do seu modelo.

- 1 Deslize o pino da pulseira para dentro.

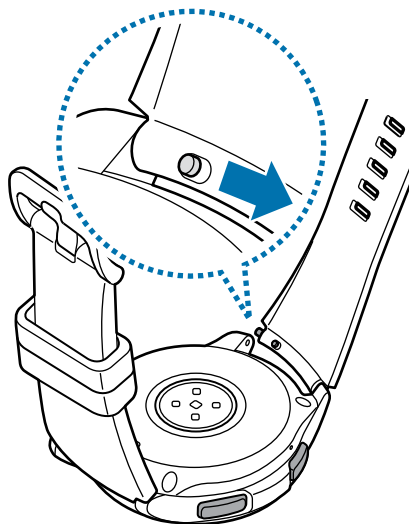

- 2 Puxe a pulseira para fora do corpo do Galaxy Watch.

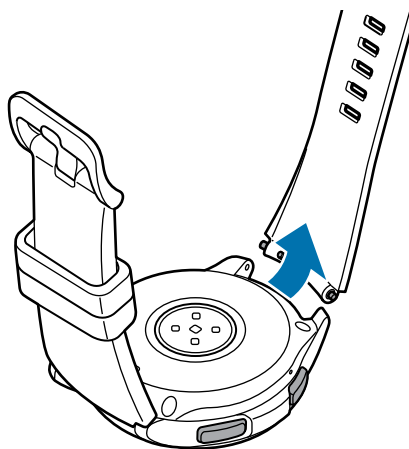

3 Insira uma das extremidades do pino da pulseira no corpo do Galaxy Watch.

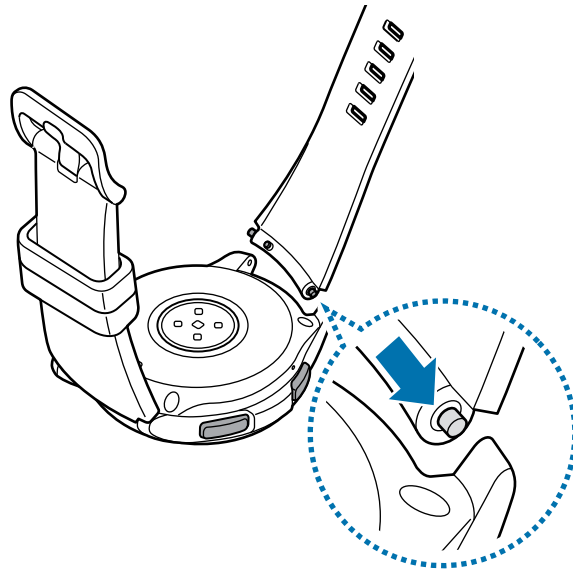

4 Deslize o pino da pulseira para dentro e encaixe a pulseira.

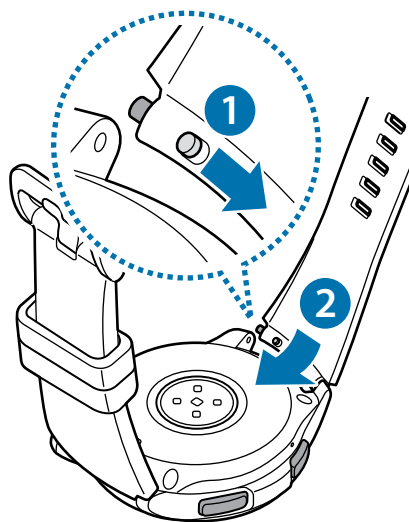

Ligar ou desligar seu Galaxy Watch

Mantenha pressionada a Tecla Início (Ligar/Desligar) por alguns segundos para ligar o Galaxy Watch.

Ao ligar o Galaxy Watch pela primeira vez, uma janela pop-up aparecerá para baixar e instalar o aplicativo Galaxy Wearable no seu aparelho móvel. Consulte [Conectar o Galaxy Watch com um aparelho móvel](#) para saber mais.

Para desligar o Galaxy Watch, mantenha pressionada a Tecla Início (Ligar/Desligar) e, em seguida, toque em **Desligar**.

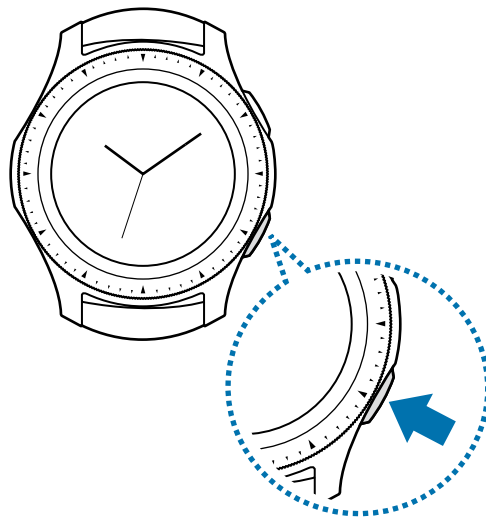

Siga todos os avisos e instruções recomendadas pelo pessoal autorizado em áreas onde dispositivos sem fio são proibidos como aviões e hospitais.

Reiniciar o Galaxy Watch

Se o seu Galaxy Watch estiver travado e sem operação, mantenha a Tecla Início (Tecla Ligar) pressionada por mais de 7 segundos para reiniciar.

Conectar o Galaxy Watch com um aparelho móvel

Instalar o aplicativo Galaxy Wearable

Você pode usar várias outras funções conectando seu Galaxy Watch com um aparelho móvel. Para conectar seu Galaxy Watch, instale o aplicativo Galaxy Wearable no aparelho móvel.

Dependendo do seu aparelho móvel, você poderá baixar o aplicativo Galaxy Wearable nos seguintes locais:

- Aparelhos Android Samsung: **Galaxy Apps, Play Store**
- Outros aparelhos Android: **Play Store**



Você não pode instalar o aplicativo Galaxy Wearable em aparelhos móveis que não suportem a sincronização com o Galaxy Watch. Certifique-se de que seu aparelho móvel é compatível com um Galaxy Watch.

Conectar o Galaxy Watch com um aparelho móvel via Bluetooth

Galaxy Watch

1 Ligue o Galaxy Watch.

Uma tela sobre o download e a instalação do aplicativo Galaxy Wearable aparecerá.

2 Toque em  e selecione um idioma para usar.



Se quiser usar o seu Galaxy Watch sem conectá-lo com um aparelho móvel, consulte [Conectar o Galaxy Watch sem um aparelho móvel](#).

Aparelho móvel

3 Inicie o aplicativo **Galaxy Wearable**.

Se necessário, atualize o aplicativo Galaxy Wearable para a versão mais recente.

4 Toque em **INICIAR**.

5 Selecione seu dispositivo na tela.

Se não conseguir encontrá-lo, toque em **O MEU NÃO ESTÁ AQUI**.

6 Toque em **LIGAR** quando a janela de solicitação de ativação do Bluetooth aparecer.

7 Siga as instruções na tela para completar a conexão.

Ao completar a conexão, um tutorial na tela aparecerá, na tela do Galaxy Watch e do aparelho móvel. Siga as instruções na tela para aprender os controles básicos Galaxy Watch.

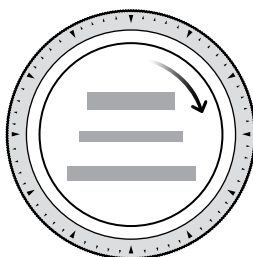

- Os métodos de conexão e capturas de telas podem variar dependendo do tipo do seu aparelho móvel e da versão de software.
- O Galaxy Watch é menor do que aparelhos móveis normais então a qualidade da rede pode ser menor, especialmente em áreas com sinal fraco ou má recepção. Ao usar seu Galaxy Watch sem conectar com um aparelho móvel ou quando uma conexão Bluetooth estiver indisponível, sua rede móvel ou conexão de internet podem ser ruins ou desconectarem.
- Ao conectar seu Galaxy Watch com um aparelho móvel pela primeira vez depois de resturá-lo, a bateria do Galaxy Watch pode esgotar mais rápido enquanto sincroniza dados, como contatos.
- Aparelhos móveis suportados e funções podem variar dependendo da sua região, provedor de serviços e fabricante.

Ativar a rede do Galaxy Watch

Você pode receber chamadas e mensagens em seu Galaxy Watch sem o aparelho móvel e também usar vários outros serviços através da rede móvel depois de ativá-la.



Comece conectando o Galaxy Watch com um aparelho móvel. Para saber mais, consulte [Conectar o Galaxy Watch com um aparelho móvel](#).



- Verifique se os provedores de serviço do seu Galaxy Watch e do aparelho móvel são os mesmos. O método de conexão pode variar dependendo da operadora e do país.
 - Seu aparelho móvel deve estar conectado a rede Wi-Fi ou a rede móvel.
 - Você pode ativar a rede móvel somente ao usar um aparelho móvel com sistema operacional Android 5.0 ou superior e com 1,5 GB de RAM ou mais.
 - Se a rede móvel não puder ser ativada corretamente, contate sua operadora de serviços.
- Enquanto está conectando com um aparelho móvel, ative a rede móvel na tela do **Serviço móvel para seu relógio**.
 - Na Tela de aplicativos do Galaxy Watch, toque em  (**Config.**) → **Conexões** → **Redes móveis** e siga as instruções na tela para completar a conexão.
 - Inicie o aplicativo **Galaxy Wearable** no aparelho móvel, toque em **CONFIGUR.** → **Redes móveis** e siga as instruções na tela para completar a conexão.

Conectar o Galaxy Watch em um novo aparelho móvel

Ao conectar o Galaxy Watch a um novo aparelho móvel, instruções na tela solicitarão que você restaure o Galaxy Watch. Certifique-se de fazer backup dos dados armazenados em seu Galaxy Watch antes de conectá-lo com um novo aparelho móvel. Para saber mais sobre como fazer backup de seu Galaxy Watch, consulte [Fazer backup e restaurar dados](#).

- 1 Na Tela de aplicativos, toque em  (**Config.**) → **Conectar ao novo telefone** → .
A conexão entre o seu Galaxy Watch e o seu aparelho móvel encerrará. Após uma restauração rápida, ele entrará automaticamente no modo de pareamento Bluetooth.
- 2 Em seu novo aparelho móvel, inicie o aplicativo **Galaxy Wearable** para conectar ao seu Galaxy Watch.



Se o aparelho móvel que deseja conectar-se já estiver conectado com outro dispositivo, inicie o aplicativo **Galaxy Wearable** em seu aparelho móvel e toque em  → **Conectar novo aparelho**

Conexão remota

Seu Galaxy Watch e o aparelho móvel são conectados via Bluetooth. Quando uma conexão Bluetooth não estiver disponível, você pode conectar remotamente o Galaxy Watch em seu aparelho móvel usando sua Samsung account através de uma rede Wi-Fi. Isso permite que você continue recebendo notificações de seu aparelho móvel.

Essa função é ativada automaticamente ao conectar-se com seu aparelho móvel via Bluetooth pela primeira vez.



Se esta função não estiver ativada, inicie o aplicativo **Galaxy Wearable** em seu aparelho móvel, toque em **CONFIGUR.** → **Conexão do relógio** e depois deslize o seletor **Conexão remota**.

Conectar o Galaxy Watch sem um aparelho móvel

Você pode usar o Galaxy Watch sem conectá-lo com um aparelho móvel. Use seu Galaxy Watch de forma prática sem conectar com um aparelho móvel enquanto pratica atividades ao ar livre como escalar uma montanha ou treinar. Você pode definir para usar o Galaxy Watch sem um aparelho móvel ao ligá-lo pela primeira vez ou reiniciar suas configurações.



- Algumas funções não estarão disponíveis ao usar seu Galaxy Watch sem conectar a um aparelho móvel.
- Consulte www.samsung.com.br para ver os avisos legais fornecidos ao configurar o modo de conexão sem telefone pela primeira vez.

- 1 Ligue o Galaxy Watch.
- 2 Toque em  e selecione um idioma para usar.
- 3 Toque em , percorra para baixo na tela e toque em **aqui**.
- 4 Leia o aviso e depois toque em **Continuar** >.
- 5 Leia e aceite os termos e condições e toque em **AVANÇAR**.
- 6 Entre em sua Samsung account.
- 7 Se precisar restaurar dados, restaure outros dados do Galaxy Watch armazenados em sua Samsung account.



8 Conecte a uma rede móvel.



Este passo não aparece nos modelos SM-R800 e SM-R810.

9 Defina um fuso horário e defina um PIN para restaurar ou fazer backup de dados.



Na Tela de aplicativos, toque em  (**Config.**) → **Conectar ao telefone** →  e insira o PIN para conectar o Galaxy Watch com um aparelho móvel enquanto usa o Galaxy Watch sem um aparelho móvel.

Controlar a tela

Composição da tela

A Tela do relógio é o ponto de partida para acessar as inúmeras telas do Galaxy Watch.

Você pode ver outras telas pressionando a tecla, girando a coroa ou deslizando seu dedo na tela.

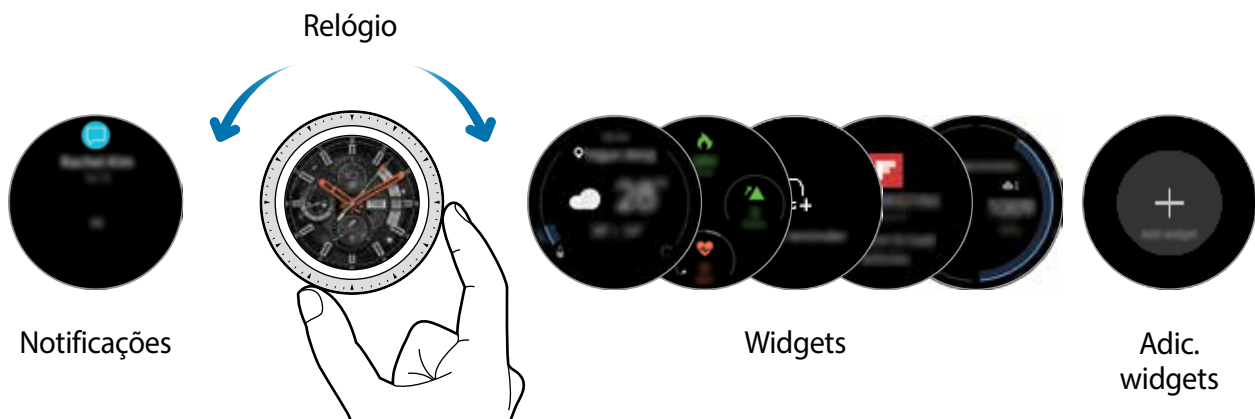

Os widgets disponíveis, as notificações e suas configurações poderão variar dependendo da versão de software.

Adicionar widgets

Você pode adicionar mais widgets à Tela inicial.

Percorra para a esquerda na tela, toque em , e selecione um widget. O widget selecionado aparecerá em um novo painel.

Mover widgets

Mantenha um widget pressionado e depois arraste para o local desejado.

Remover widgets

Mantenha um widget pressionado e depois toque em .

Ativar ou desativar a tela

Para ativar a tela, gire a coroa. Como alternativa, pressione a Tecla Início ou a Tecla Voltar.

Se a tela não ativar após girar a coroa, toque em  (**Config.**) na Tela de aplicativos toque em **Avançado** → **Ativação da coroa** e depois deslize o seletor **Ativação da coroa**.

Para desativar a tela, cubra-a com a sua palma. A tela também desativará automaticamente se o Galaxy Watch não for usado por um tempo.

Você também pode ativar a tela usando um gesto. Na Tela de aplicativos, toque em  (**Config.**) → **Avançado** → **Gesto de ativação** e deslize o seletor **Gesto de ativação**.

Alternar a tela

Alternar entre a Tela do relógio e a Tela de aplicativos

Para abrir a Tela de aplicativos, pressione a Tecla Início na Tela do relógio.

Para voltar para a Tela do relógio, pressione a Tecla Início.

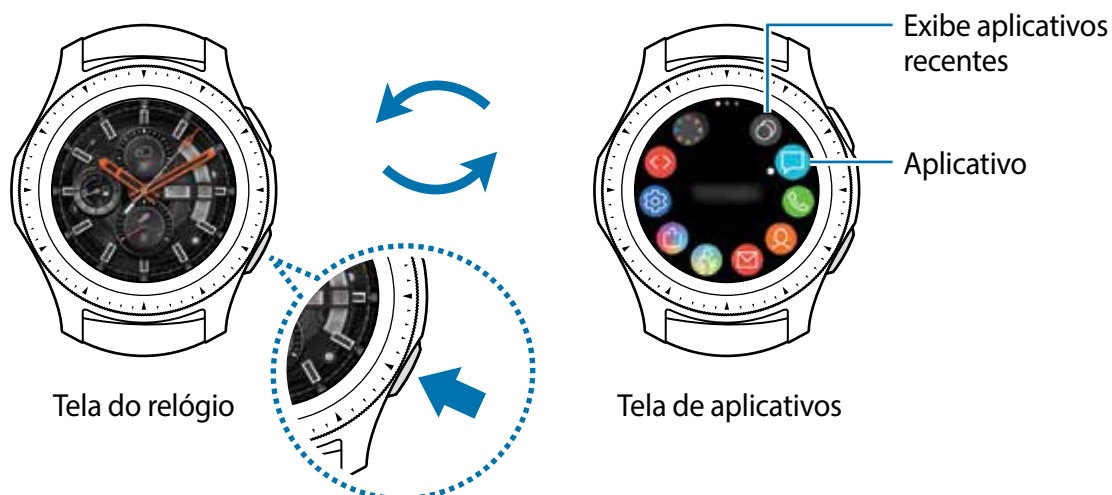

Tela de aplicativos

A Tela de aplicativos exibe ícones para todos os aplicativos.

Para ver outros painéis, gire a coroa ou deslize pela tela para a direita ou para a esquerda.





Os aplicativos disponíveis podem variar dependendo da versão de software.

Abrir aplicativos



Na Tela de aplicativos, toque em um ícone para abrir o aplicativo.

Para abrir um aplicativo da lista de aplicativos recentemente utilizados, toque em  (**Aplicat. recentes**) na Tela de aplicativos.



Você pode abrir os aplicativos diretamente ao adicionar aplicativos usados frequentemente no widget **Atal. aplicat.** Toque em  e adicione o aplicativo desejado. Se não houver espaço para adicionar aplicativos usados com frequência, mantenha a tela pressionada, toque em **EDITAR**, e depois toque em  no aplicativo adicionado anteriormente para adicionar outro.

Fechar aplicativos

- 1 Na Tela de aplicativos, toque em  (**Aplicat. recentes**).
- 2 Gire a coroa ou deslize pela tela para a direita ou para a esquerda para destacar o aplicativo que deseja usar.
- 3 Toque em .

Para fechar todos os aplicativos em execução, selecione **FECHAR TUDO**.

Retornar a tela anterior

Para voltar para a tela anterior, pressione a Tecla Voltar.

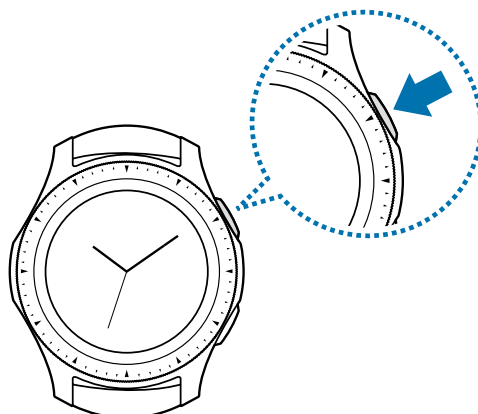

Usar a coroa

Gire a coroa para controlar facilmente várias funções do Galaxy Watch.



- Certifique-se que a área da coroa esteja livre de materiais estranhos como poeira ou areia.
- Não use a coroa próximo de campos magnéticos, pois eles podem interferir nos magnetos internos e causar mau funcionamento.



Se a coroa não girar, leve-a para uma Autorizada Samsung sem desmontar o Galaxy Watch.

Percorrer pelas telas

Gire a coroa para visualizar outras telas. Na Tela do relógio, gire a coroa no sentido anti-horário para visualizar notificações.

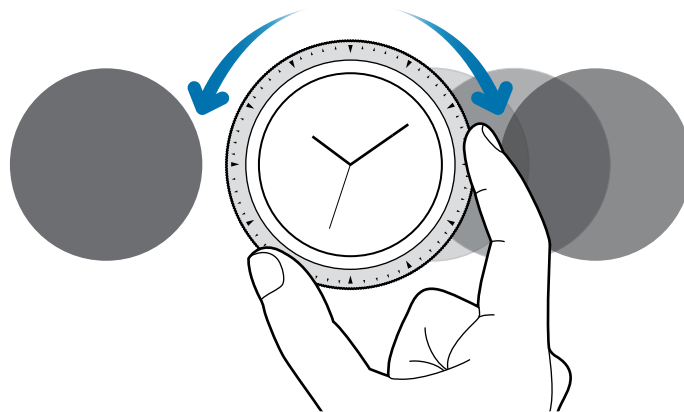

Selecionar um item

Gire a coroa para mover de um item para o outro. Ao girar a coroa, o indicador de destaque se moverá na mesma direção e um item será destacado.

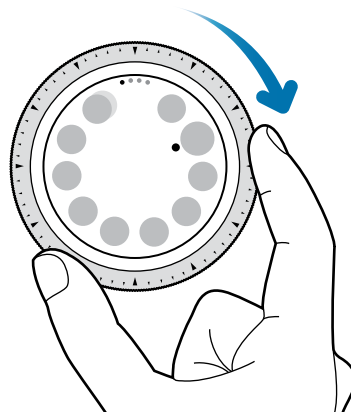

Ajustar o brilho

Gire a coroa para ajustar o volume ou o brilho. Ao ajustar o brilho, gire a coroa no sentido horário para tornar a tela mais nítida.

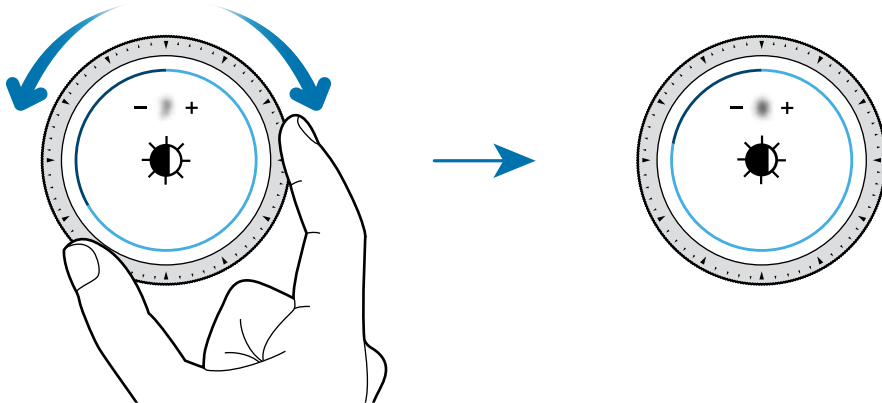

Usar a função Telefone ou o Alarme

Gire a coroa no sentido horário para receber uma chamada ou para parar um alarme. Gire a coroa no sentido anti-horário para rejeitar uma chamada ou para ativar a função soneca para um alarme.

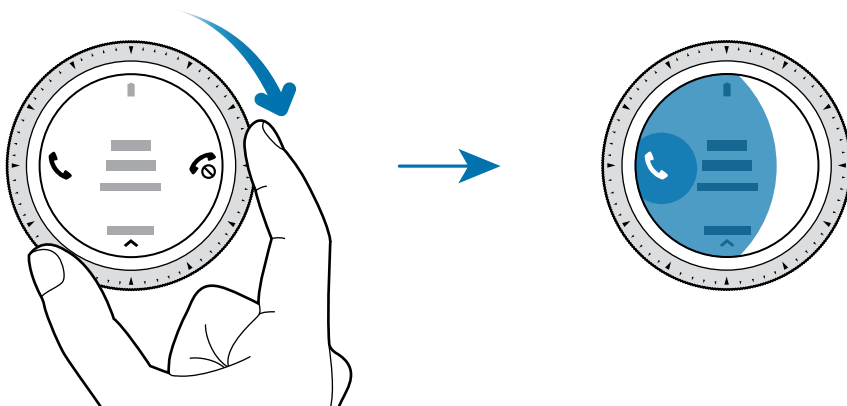

Touchscreen



- Não permita que a tela entre em contato com outros aparelhos elétricos. Descargas eletrostáticas podem causar mau funcionamento da tela.
- Para evitar danos ao touchscreen, não o toque com nenhum instrumento afiado e não aplique pressão excessiva com a ponta de seus dedos.



- O Galaxy Watch pode não reconhecer inserções de toque perto das extremidades da tela que estão fora da área de inserção de toque.
- Recomenda-se utilizar os dedos para utilizar o touchscreen.
- O touchscreen pode não estar disponível quando o modo Bloq. de água estiver ativado.

Tocar

Para abrir um aplicativo, selecionar um item do menu ou pressionar uma tecla na tela, toque com um dedo.

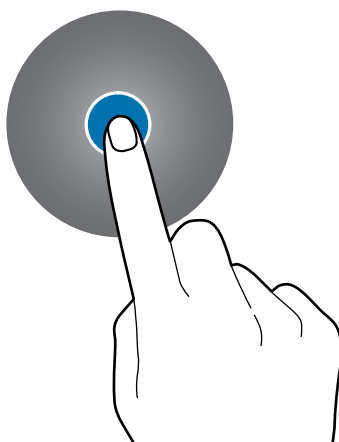

Manter pressionado

Mantenha a tela pressionada por dois ou mais segundos para acessar o Modo de edição ou para visualizar as opções disponíveis.

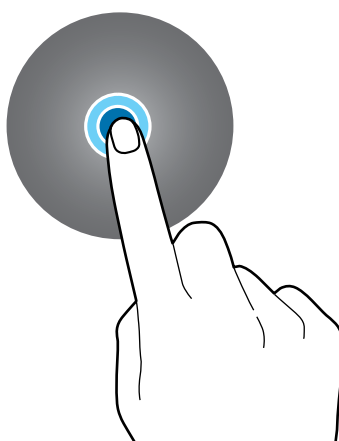

Arrastar

Para mover um item, mantenha pressionado e arraste para a posição desejada.

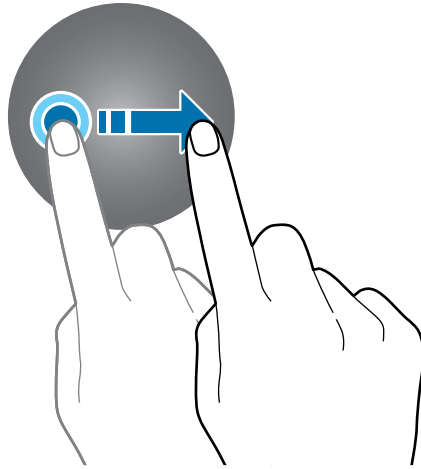

Tocar duas vezes

Toque duas vezes em uma imagem para ampliar. Toque duas vezes novamente para retornar.

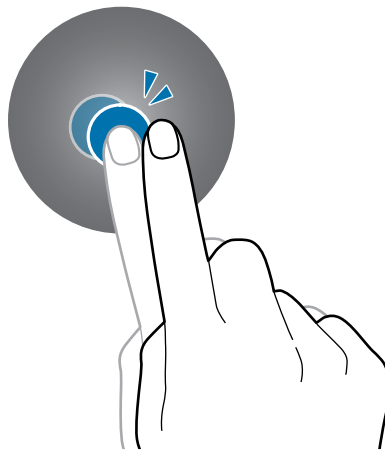

Deslizar

Deslize para a esquerda ou para a direita para ver outros painéis.

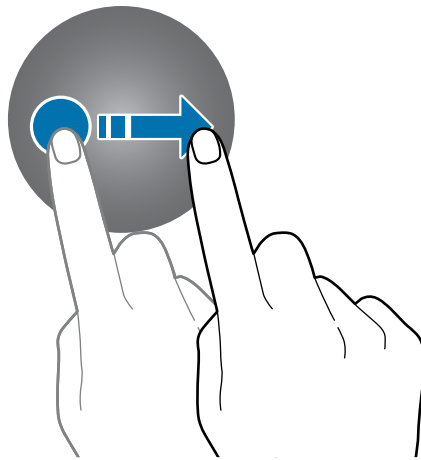

Painel rápido

Esse painel permite que você visualize o status atual e defina as configurações.

Deslize do topo da tela para baixo.

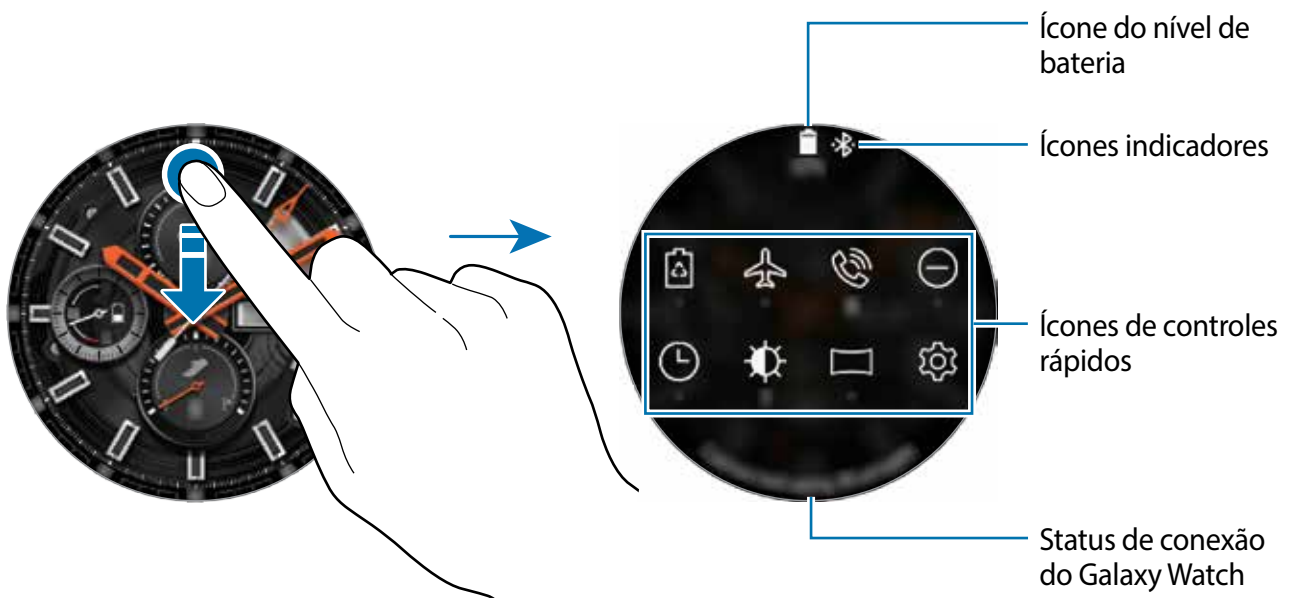

Verificar os ícones indicadores

Os ícones indicadores aparecem no topo do painel rápido e permite saber o status atual do Galaxy Watch. Os ícones listados na tabela abaixo são os mais comuns.



Os ícones indicadores exibidos podem variar dependendo de seu país.













Ícone	Significado
	Bluetooth conectado
	Bluetooth desconectado
	Intensidade do sinal (somente modelos SM-R805F e SM-R815F)
	Fone de ouvido Bluetooth conectado
3G	Rede 3G conectada (somente modelos SM-R805F e SM-R815F)
LTE	Rede LTE conectada (somente modelos SM-R805F e SM-R815F)
	Wi-Fi conectado
	Transferir as chamadas para o Galaxy Watch
	Nível da bateria

Verificar os ícones de configuração rápida

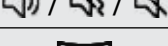
Os ícones das configurações rápidas aparecem no painel rápido. Toque no ícone para alterar as configurações básicas ou abrir a função de forma prática. Até oito ícones são exibidos no painel rápido.

Para adicionar os novos ícones no painel rápido, consulte [Editar os ícones de configuração rápida](#).

Ícone	Significado
	Ativa o Modo economia de energia
	Ativa o Modo offline
	Abre o menu de volume
	Ativa o modo Não perturbar
	Ativa a função Relógio sempre ligado
	Ajustar o brilho
	Conecta a rede Wi-Fi ou conecta a rede Wi-Fi automaticamente

Ícone	Significado
	Abre a tela de configurações
	Ativa a função NFC
	Inicia o aplicativo Buscar meu telefone
	Conecta a uma rede móvel
	Abre o menu de gerenciamento da bateria
	Conecta o fone de ouvido Bluetooth
	Ativa o Modo Som, Vibrar ou Silencioso
	Ativa o Modo cinema
	Ativa o Modo Bloq. água
	Ativa a função Localização
	Reproduz ou pausa a música
	Ativa o Modo Boa noite
	Ativa a função Sensib. ao toque

Editar os ícones de configurações rápidas

Você pode editar os ícones do painel rápido e podem ser adicionados até oito ícones. Se já tiver adicionado oito ícones, você só poderá adicionar mais um após remover um deles.

Remover um ícone de configuração rápida

Mantenha pressionado o ícone que deseja apagar do painel rápido e toque em .

O ícone de configuração rápida será removido.

Adicionar um ícone de configuração rápida

Mantenha pressionado o ícone de configuração rápida e toque em , depois selecione uma função que deseja adicionar no painel rápido.

O ícone para a função selecionada será adicionado no painel rápido.



Você também pode editar o painel rápido ao tocar em  (**Config.**) → **Avançado** → **Editar configurações rápidas**.

Ativar o modo Economia de energia

Ative o modo Economia de energia para restringir algumas funções do Galaxy Watch e reduzir o uso da bateria.

No painel rápido, toque em .

Uma vez ativado, as cores aparecerão em tons de cinza.

Consulte [Modo Economia de energia](#) para saber mais.

Ativar o Modo offline

Você pode ativar o Modo offline ao embarcar em um avião. Ativar essa função restringirá aplicativos que requerem uma conexão de rede, mas permitirá que você use outros aplicativos e funções normalmente.

No painel rápido, toque em .

O ícone  aparecerá no topo da Tela do relógio.

Abrir o menu de volume

Ajuste os níveis de volume para o toque da chamada, mídia, notificações e sistema.

No painel rápido, toque em .

Ajuste o volume ao girar a coroa, ou toque em **+** ou em **-**.



- A tela do toque de chamada não aparece quando você está usando um modelo Bluetooth (SM-R800 e SM-R810) sem conectar com um aparelho móvel.
- Quando a função Assistente de voz estiver ativada, você também pode ajustar o volume de acessibilidade.

Ativar o modo Não perturbar

Quando uma notificação, exceto um alarme for recebido, você pode configurar o seu Galaxy Watch para não vibrar e para não ativar a tela.

No painel rápido, toque em  e configure o modo Não perturbar.

O ícone  aparecerá no topo da Tela do relógio.

Ativar a função Relógio sempre ligado

Você pode definir a tela para ativar mesmo se não estiver usando o Galaxy Watch.

No painel rápido, toque em .

Ao ativar esta função, a bateria esgotará mais rápido que o normal.

Ajustar o brilho

Você pode ajustar o brilho do visor do Galaxy Watch para combinar com o ambiente.

No painel rápido, toque em  e ajuste o brilho da tela ao girar a coroa, ou toque em **+** ou em **-**.

Conectar a uma rede Wi-Fi

Conecte a uma rede Wi-Fi manualmente ou defina uma rede Wi-Fi para conectar automaticamente.

No painel rápido, toque em  ou em .

A rede Wi-Fi será conectada ou desconectada. Para definir a rede Wi-Fi para conectar automaticamente, toque no ícone Wi-Fi até que o ícone  apareça.



O ícone  não aparece e a rede Wi-Fi não conecta automaticamente ao usar o Galaxy Watch sem conectar com um aparelho móvel.

Abrir a tela de configurações

Abra a tela de configurações para configurar várias funções e aplicativos no Galaxy Watch.

No painel rápido, toque em .

A tela de configurações aparecerá.

Ativar a função NFC

Ative a função NFC.

No painel rápido, toque em .

A função NFC pode ser usada de forma prática com a antena NFC. Para saber mais, consulte [NFC](#).

Abrir o aplicativo Buscar meu telefone

Inicie o aplicativo **Buscar meu tel.** e encontre seu aparelho móvel ao perdê-lo.

No painel rápido, toque em .

O aparelho móvel emitirá um som e ativará a tela. Para saber mais, consulte [Buscar meu relógio](#).



Esta função não será exibida ao usar o Galaxy Watch sem conectar a um aparelho móvel.

Conectar a uma rede móvel

Conecte ou desconecte-se de uma rede móvel.

No painel rápido, toque em .

A rede móvel é conectada e você pode receber chamadas e mensagens.



Função disponível somente nos modelos (SM-R805F e SM-R815F).

Abrir o menu Gerenciamento da bateria

Abra o menu Gerenciamento da bateria para gerenciar o consumo da bateria facilmente.

No painel rápido, toque em .

O menu Gerenciamento da bateria aparecerá.

Conectar o fone de ouvido Bluetooth

Conecte o fone de ouvido Bluetooth e você poderá ouvir música e conversar através dele.

No painel rápido, toque em .

A função Bluetooth é ativada e a lista dos fones de ouvido Bluetooth disponíveis será pesquisada. Se o fone Bluetooth usado anteriormente estiver disponível, ele será conectado automaticamente.

Ativar o Modo Som, Vibrar ou Silencioso

Ative o modo Som, Vibrar ou Silencioso.

No painel rápido, toque em ,  ou em .

Ativar o Modo cinema

Ative o Modo cinema para assistir filmes.

No painel rápido, toque em .

O ícone  aparecerá no topo da Tela do relógio. A tela permanecerá desativada, o som será silenciado e as funções Gesto de ativação e Relógio sempre ligado serão desativadas automaticamente.

Ativar o modo Bloqueio de água

Você pode ativar o modo Bloqueio de água ao treinar na água.

No painel rápido, toque em .

O touchscreen, as funções Gesto de ativação e Relógio sempre ligado serão desativadas.

Mantenha pressionada a Tecla Início até que o círculo desapareça para desativar o modo Bloqueio de água.

Ativar a função de informação de localização

Ative as informações de localização para usar os dados do GPS e da localização para algumas funções.

No painel rápido, toque em .

Reproduzir ou pausar a música

Reproduza ou pause a música.

No painel rápido, toque em  ou em .

A música é reproduzida ou pausada no Galaxy Watch e no aparelho móvel conectado. Você pode ouvir música através do fone de ouvido Bluetooth conectado.

Ativar o Modo Boa noite

Ative o Modo Boa noite para dormir.

No painel rápido, toque em .

O ícone  aparecerá no topo da Tela do relógio. Todos os sons, exceto os sons de toque e os alarmes serão silenciados e as funções Gesto de ativação e Relógio sempre ligado serão desativadas automaticamente.

Ativar a função Sensibilidade ao toque

Ativa a função de sensibilidade ao toque para usar o touchscreen enquanto usa luvas.

No painel rápido, toque em .



Dependendo do tipo das luvas, o touchscreen pode não reconhecer seu toque e a função pode não funcionar.

Tela de bloqueio

Use a função de bloqueio de tela para proteger seus dados pessoais e evitar que outras pessoas acessem seu Galaxy Watch. Após ativar a função bloqueio de tela, o Galaxy Watch solicitará um código de desbloqueio toda vez que for desbloqueá-lo.

Definir o bloqueio de tela

Na Tela de aplicativos, toque em  (Config.) → **Segurança** → **Bloquear** → **Tipo** e selecione o modo de desbloqueio.

- **Padrão:** desenhe um padrão conectando quatro ou mais pontos para desbloquear.
- **PIN:** insira um PIN com ao menos quatro números para desbloquear.



Você pode inserir o PIN com a coroa. Gire a coroa para mover para o número que deseja inserir. Depois que a cor do número mudar, o número será inserido.

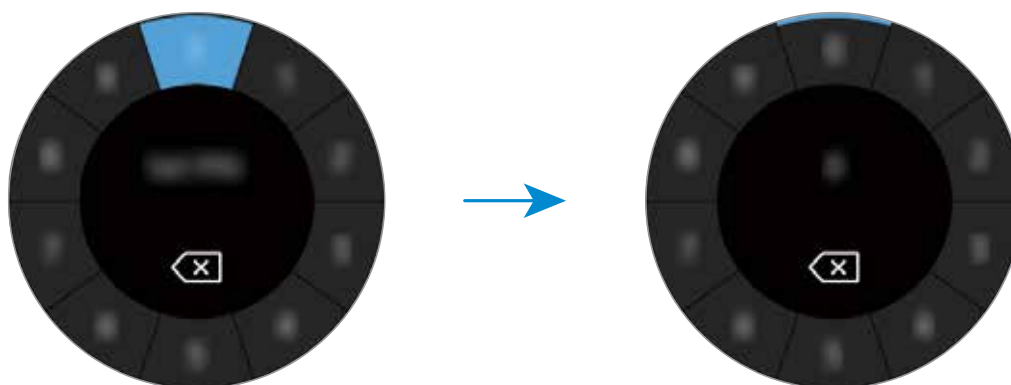

Relógio

Tela do relógio

Veja a hora atual. Quando não estiver na Tela do relógio, pressione a Tecla Início para voltar para ela.



Alterar o visor do relógio

Mantenha pressionada a Tela do relógio e gire a coroa ou deslize a tela para a direita ou para a esquerda e selecione um visor do relógio. Você também pode personalizar o relógio ao tocar em **PERSONALIZ.** Para baixar mais visores do relógio no **Galaxy Apps** toque em **Galaxy Apps**.

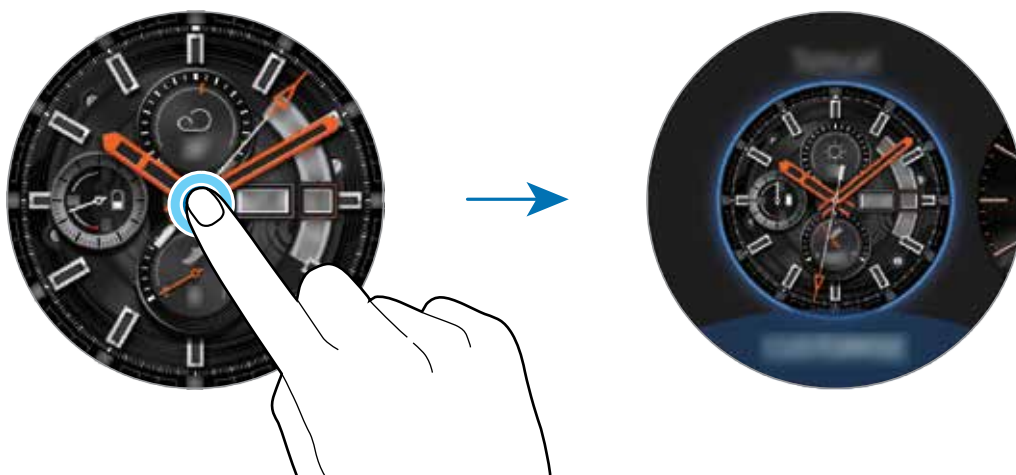

Mantenha pressionada a Tela do relógio depois gire a coroa rapidamente. Os visores do relógio disponíveis aparecerão na tela permitindo que você os selecione facilmente. No entanto, a função **PERSONALIZ.** fica indisponível.

Você também pode alterar a aparência do visor do Galaxy Watch através de seu aparelho móvel. Inicie o aplicativo **Galaxy Wearable** em seu aparelho móvel e toque em **VISORES DO RELÓGIO**. Para baixar mais visores do relógio no **Galaxy Apps**, inicie o aplicativo **Galaxy Wearable** e toque em **INFORMAÇÃO** → **VER MAIS** no cartão **APLICATIVOS DE RELÓGIO POPULARES**.

Personalizar o visor do relógio com uma foto

Coloque uma foto como seu visor do relógio após importá-la de seu aparelho móvel. Para saber mais sobre importação de fotos de um aparelho móvel, consulte [Importar imagens de seu aparelho móvel](#).

1 Mantenha pressionada a Tela do relógio e gire a coroa ou deslize a tela para a direita ou para a esquerda e toque em **PERSONALIZ.** no visor **Minha foto+**.

2 Toque na tela e toque em **Adicionar foto**.

3 Selecione uma foto para colocar como um visor do relógio e toque em **OK** → **OK**.

Você pode aumentar ou diminuir o zoom da foto ao girar a coroa. Quando a foto é aumentada pelo zoom, deslize a tela para fazer uma parte da foto aparecer na tela.



Para adicionar fotos extras, gire a coroa no sentido horário ou deslize a tela para a esquerda e selecione **Adicionar foto**. Até vinte fotos podem ser adicionadas como visor do relógio. As fotos que você adicionar vão girar em sequência.

4 Deslize pela tela para alterar a cor ou a fonte e toque em **OK**.



Você pode ativar o som do relógio para alguns visores de relógio analógico. Na tela do **Som dos ponteiros**, ative ou desative o som ao girar a coroa.

Usar a função Relógio sempre ligado

Você pode definir o Galaxy Watch para exibir a hora quando a tela estiver desativada.

No painel rápido, toque em . Como alternativa, na Tela de aplicativos, toque em (Config.) → **Visores do relógio** e deslize o seletor **Relógio sempre ligado**.

Modo Só relógio

Você pode ativar o modo somente assistir. No modo somente assistir, só o relógio será exibido e todas as outras funções serão desativadas.

Na Tela de aplicativos, toque em  (Config.) → Bateria → Só relógio.

Notificações

Painel de notificações

Verifique uma notificação como uma nova mensagem ou uma chamada perdida no painel de notificações. Na Tela do relógio, gire a coroa no sentido anti-horário ou deslize para a direita para abrir o painel de notificações. Quando houver notificações não verificadas, um ponto laranja estará visível na Tela do relógio.



Visualizar notificações

Ao receber uma notificação, as informações sobre ela como seu tipo ou o horário em que você recebeu aparecerão na tela. Se mais de duas notificações forem recebidas gire a coroa para visualizá-las.

Toque a notificação para ver os detalhes.

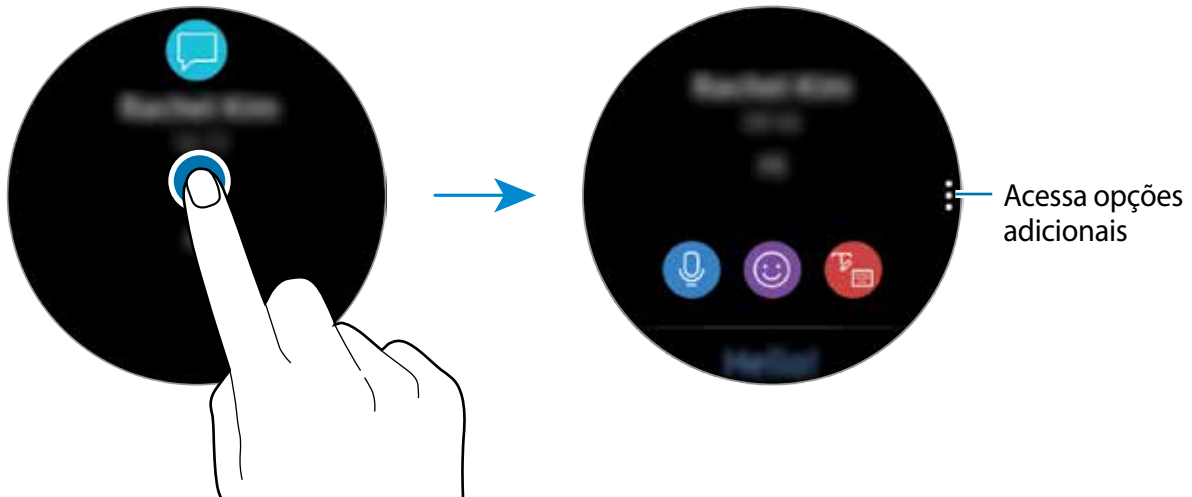

Excluir notificações

Exclua uma notificação ao deslizar a parte inferior da tela para cima enquanto visualiza a notificação.

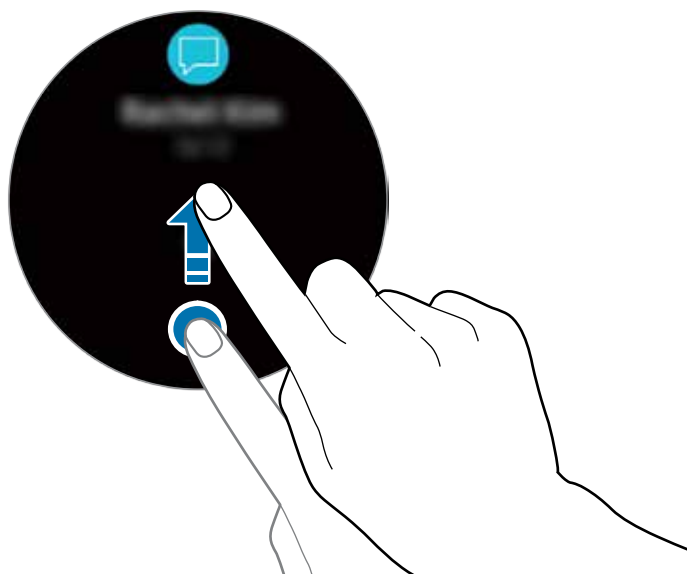

Selecionar aplicativos para receber notificações

Selecione um aplicativo de seu aparelho móvel para receber notificações.

- 1 Inicie o aplicativo **Galaxy Wearable** em seu aparelho móvel e toque em **CONFIGUR.** → **Notificações** e deslize o seletor **DESLIGADO**.
- 2 Toque em **Gerenciar notificações** e deslize o seletor ao lado dos aplicativos para receber notificações deles em seu Galaxy Watch.

Inserir texto

Introdução

Uma tela de entrada de texto aparecerá quando você puder inserir texto.



- O formato da tela pode ser diferente dependendo do aplicativo que você abrir.
- Quando o Galaxy Watch estiver conectado com um aparelho móvel via Bluetooth, as configurações de idioma aplicadas nele serão aplicadas no Galaxy Watch.

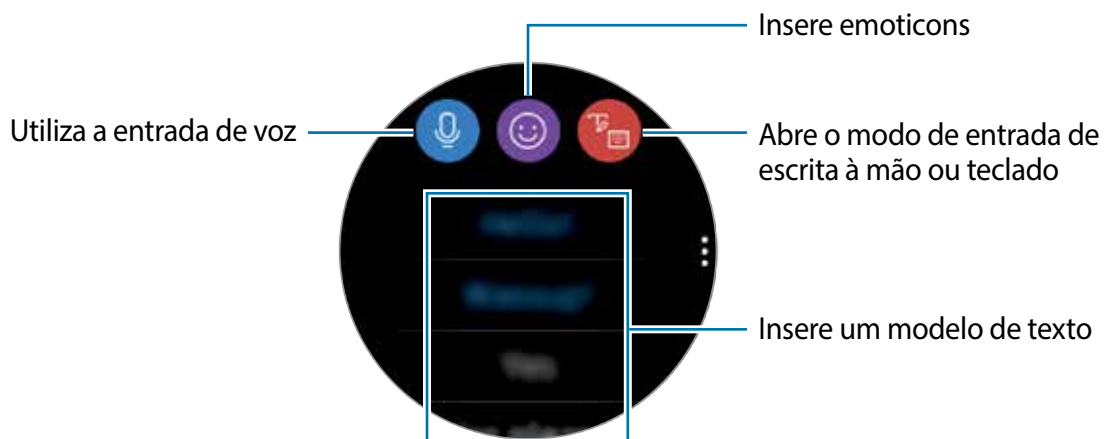

Usar a entrada de voz

Toque em  e fale para inserir sua mensagem.

Para alterar o reconhecimento de idiomas, toque em  → **Idiomas entrada**.

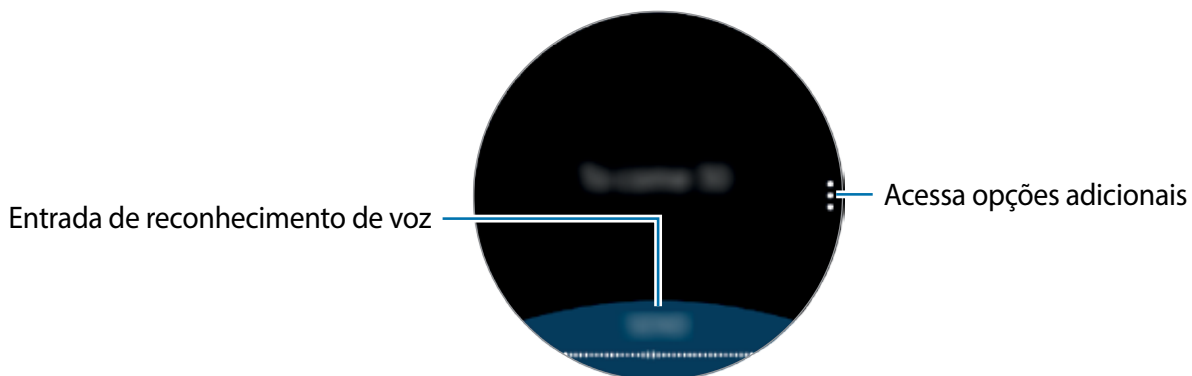

- Esta função não é suportada em alguns idiomas.

- **Dicas para melhor reconhecimento de voz**

- Fale claramente.
- Fale em locais silenciosos.
- Não use palavras ofensivas ou gírias.
- Evite falar com sotaque.

O Galaxy Watch poderá não reconhecer suas mensagens faladas dependendo do ambiente ou de como você estiver falando.

Usar emoticons

Toque em 😊 e selecione uma categoria. A lista de emoticon da categoria selecionada aparecerá.

Para desenhar, toque em **Rabisco** no topo da tela e desenhe sua mensagem.

Gire a coroa no sentido anti-horário para excluir traço por traço. Para refazer um traço, gire a coroa no sentido horário.

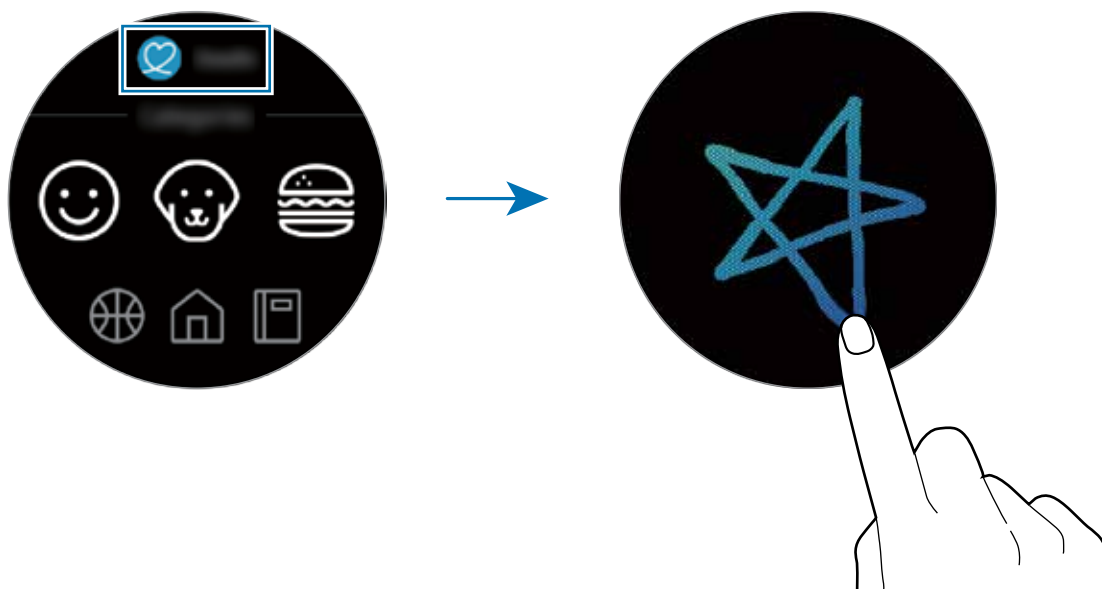

Usar um modo de entrada manual ou o teclado

Toque em 📝 e abra o modo de escrita à mão e escreva na tela.

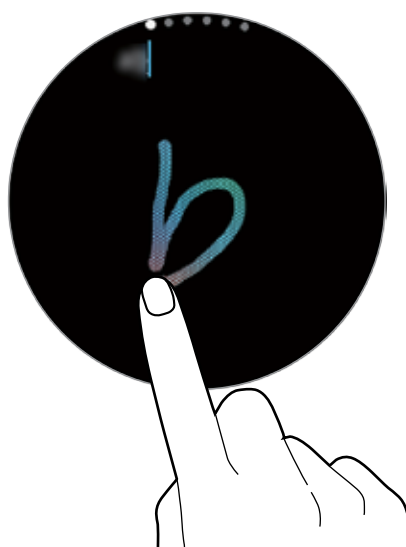

Essa função pode estar indisponível dependendo do seu país.

Alterar o modo de entrada

Gire a coroa para alterar o modo de entrada na tela de entrada de texto. Você pode alternar entre o modo de escrita manual, modo caractere, modo numérico, modo pontuação, modo emoticon e modo de entrada de voz.

Alterar o idioma de entrada

Arraste a barra de espaço para a direita ou para a esquerda enquanto a mantém pressionada para alterar o idioma de entrada.

Para adicionar mais idiomas, alterne para o modo numérico, modo de pontuação ou modo de emoticon. Depois toque em  → **Selec. idiom. entrada** e selecione um idioma para adicionar. Você pode usar até dois idiomas.

Utilizar o teclado

Gire a coroa para inserir texto usando o teclado.



- A entrada de texto não é suportada em alguns idiomas. Para inserir texto, você deve alterar o idioma de entrada para um dos idiomas suportados.
- O formato do teclado pode variar dependendo do país.

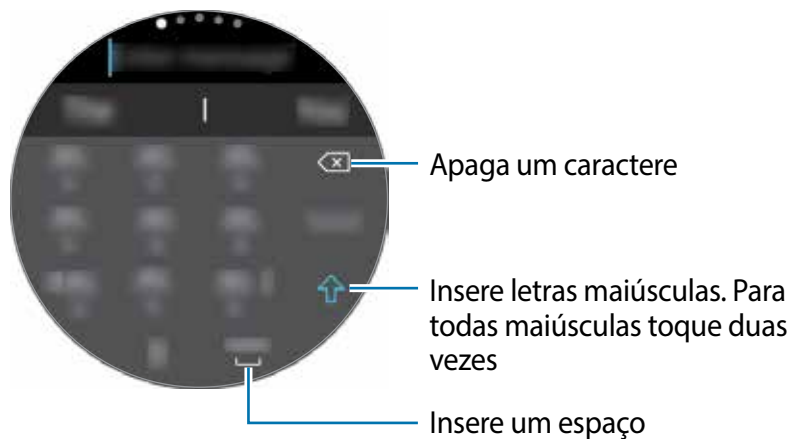

Aplicativos e funções

Mensagens

Veja mensagens e responda usando o Galaxy Watch.

Visualizar mensagens



Cobranças adicionais podem ser geradas ao receber mensagens enquanto você estiver fora de sua área de serviço.

1 Toque em  (**Mensagens**) na Tela de aplicativos.

Como alternativa, deslize para a direita na Tela do relógio ou gire a coroa no sentido anti-horário ao receber uma nova mensagem de notificação.

2 Percorra a lista de mensagens e depois selecione um contato para ver sua conversa.

Para ver uma mensagem em seu aparelho móvel, toque em , gire a coroa e toque em **Ver no celular**.

Para responder uma mensagem, selecione um modo de entrada e digite sua mensagem.

Enviar mensagens



Cobranças adicionais podem ser geradas ao enviar mensagens enquanto você estiver fora de sua área de serviço.

1 Toque em  (**Mensagens**) na Tela de aplicativos.

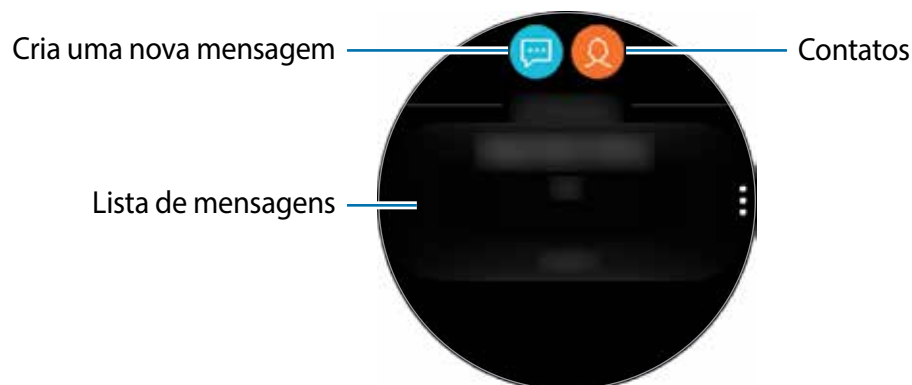

2 Toque em .

Como alternativa, você pode escolher um destinatário ao tocar em  na lista de contatos.

3 Adicione um destinatário e toque em **AVANÇAR**.

4 Escreva o texto usando um dos modos disponíveis e toque em **ENVIAR** ou **Enviar**.

Ao selecionar um modelo de texto ou um emoticon, a mensagem será enviada automaticamente para os destinatários.

Quando inserir texto por voz, você poderá selecionar entre texto e áudio como formato da mensagem. Se a tela de formato de seleção da mensagem não aparecer, abra a Tela de aplicativos, toque em  (**Config.**) → **Apps** → **Mensagens** e deslize o seletor **Enviar como áudio**.

Chamadas

Faça ou receba chamadas em seu Galaxy Watch. Você pode conversar através do microfone interno, viva-voz ou pelo fone de ouvido Bluetooth conectado.



Você pode fazer chamadas sem estar conectado em um aparelho móvel no modelo de rede móvel.

Receber chamadas

Atender uma chamada

Ao receber uma chamada, gire a coroa no sentido horário. Como alternativa, deslize o ícone  para fora do círculo maior.

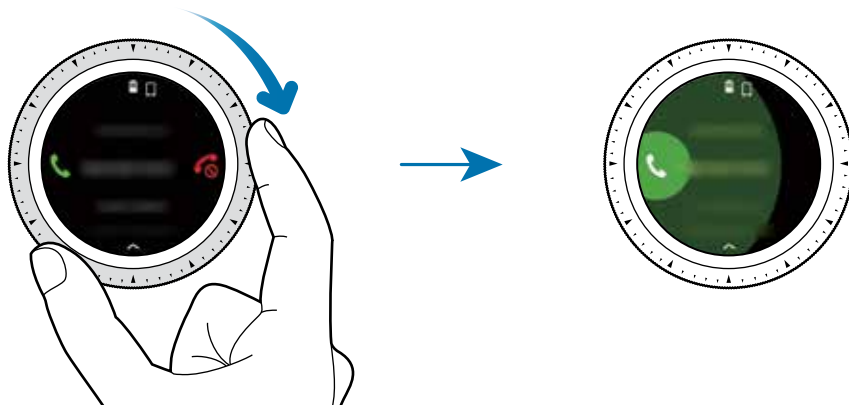

Você pode conversar através do microfone interno, viva-voz ou pelo fone de ouvido Bluetooth conectado.

Ao ativar a chamada em espera, você poderá receber chamadas enquanto estiver no telefone. Ao atender a segunda chamada, você poderá colocar a chamada atual em espera ou encerrá-la. Modelos de rede móvel (SM-R805F e SM-R8015F) podem receber chamadas em ambos, tanto pelo número de telefone do Galaxy Watch quanto pelo aparelho móvel conectado. No entanto, ao receber uma segunda chamada de um número diferente do que estiver usando, você não poderá colocar a chamada em espera enquanto atende a segunda chamada. A chamada simplesmente encerrará.

Rejeitar uma chamada

Rejeite uma nova chamada e envie uma mensagem de rejeição para o chamador.

Ao receber uma chamada, gire a coroa no sentido anti-horário. Como alternativa, deslize o ícone  para fora do círculo maior.

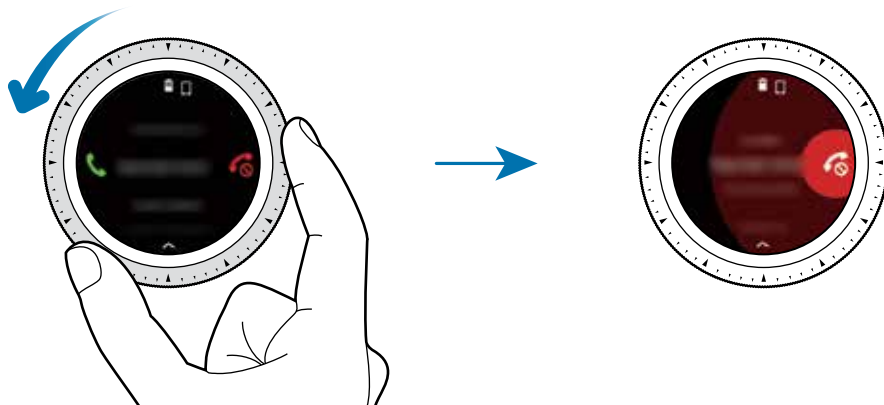

Para enviar uma mensagem ao rejeitar uma chamada, deslize na tela da parte inferior para cima.

Chamadas perdidas





Se uma chamada for perdida, um ícone de notificação aparecerá na tela. Na Tela do relógio, deslize para a direita ou gire a coroa no sentido anti-horário para ver as notificações de chamada perdida. Como alternativa, toque em  (Telefone) na Tela de aplicativos para ver as chamadas perdidas.

Fazer chamadas

Toque em  (Telefone) na Tela de aplicativos.



Utilize um dos seguintes métodos:

- Toque em , digite um número usando o teclado e depois toque em .
- Toque em , pesquise ou selecione um contato e depois toque em .
- Percorra pela lista de registro, selecione um registro de chamada e depois toque em .

Opções durante as chamadas

Usar a tela de chamada

As seguintes ações estão disponíveis:

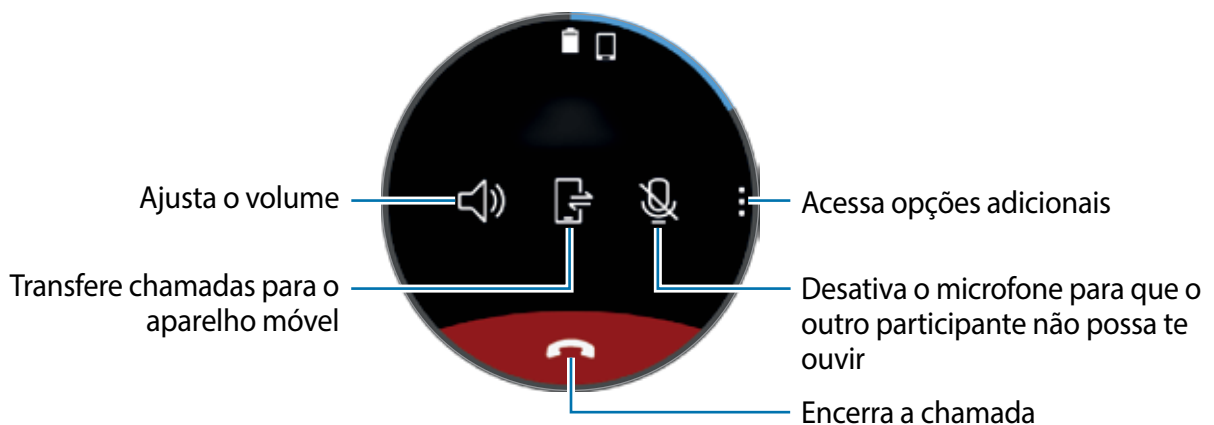

Alternar para um fone de ouvido Bluetooth

Altere o Galaxy Watch para um fone de ouvido Bluetooth para continuar a chamada nele. Quando um fone de ouvido Bluetooth estiver conectado ao Galaxy Watch, toque em  na tela de chamada para fazer uma chamada com o fone de ouvido Bluetooth.

Se um fone de ouvido Bluetooth não estiver conectado ao Galaxy Watch, na Tela de aplicativos, toque em  (**Config.**) → **Conexões** → **Bluetooth** → **Fone BT**. Quando a lista de fones de ouvido Bluetooth aparecer, selecione o desejado.



Esta função está disponível ao usar um modelo de rede móvel (SM-R805F e SM-R815F) sem conectar com um aparelho móvel.

Abrir o teclado

Toque em  → **Teclado**.

Contatos

Veja sua lista de contatos do aparelho móvel após conectá-lo em seu Galaxy Watch. Você pode fazer uma chamada ou enviar uma mensagem para um contato.

Toque em  (**Contatos**) na Tela de aplicativos.





A lista dos contatos favoritos no aparelho móvel será exibida no topo da lista dos contatos.



Use um dos seguintes métodos de pesquisa:

- Toque em  e insira as iniciais da pesquisa no topo da lista de contatos.
- Percorra a lista de contatos.
- Gire a coroa. Ao girar a coroa rapidamente, a lista percorrerá em ordem alfabética ou a partir da primeira letra.

Após selecionar um contato, use uma das seguintes funções:

-  : faz uma chamada.
-  : envia uma mensagem.

Adicionar contatos

- 1 Toque em  (**Contatos**) na Tela de aplicativos.
- 2 Toque em  no topo da lista de contatos e insira as informações do contato.
- 3 Toque em **SALVAR**.

Selecionar os contatos usados com frequência no widget

Após adicionar o widget **Contatos** adicione os contatos usados com frequência para contactá-los facilmente via mensagem de texto ou chamada. Toque em **Adic. contatos**, selecione o contato e depois toque em **CONCLUÍDO**. Para saber mais sobre adicionar widgets, consulte [Adicionar widgets](#).



Até quatro contatos podem ser adicionados no widget.

Adicionar informações médicas em Meu perfil

Adicione informações médicas em Meu perfil para que o socorrista as veja rapidamente em uma situação de emergência.

Em seu aparelho móvel, inicie o aplicativo **Contatos**, selecione seu perfil e coloque suas informações médicas. Para ver suas informações médicas em seu Galaxy Watch, na Tela de aplicativos, toque em  (**Contatos**) → seu perfil e deslize para cima da parte superior da tela para a parte inferior.

Em uma situação de emergência, mantenha pressionada a Tecla Início (Tecla Ligar) do Galaxy Watch e toque em **Informações médicas de emergência**.



Poderá não ser possível usar esta função dependendo do aparelho móvel que você conectou ao Galaxy Watch.

Samsung Pay

Registre cartões frequentemente utilizados no Samsung Pay, um serviço de pagamento móvel para efetuar pagamentos de um modo rápido e seguro. O Samsung Pay suporta o campo de proximidade (NFC) para permitir pagamentos através de leitores de cartão de crédito padrão.

Você poderá visualizar mais informações, tais como cartões que suportem essa função no site www.samsung.com/samsungpay.



- A disponibilidade do aplicativo e das funções suportadas pode variar dependendo de seu país ou operadora de serviços.
- Os procedimentos para a configuração inicial e para o registro do cartão podem variar dependendo de seu país e operadora de serviços.

Efetuar pagamentos

- 1 Em seu aparelho móvel, inicie o aplicativo **Galaxy Wearable**.
- 2 Toque **ABRIR O SAMSUNG PAY** e siga as instruções na tela para completar o registro de seu cartão.
- 3 Para fazer um pagamento em seu Galaxy Watch, mantenha pressionada a Tecla Voltar.
- 4 Percorra pela lista de cartões, selecione um cartão e toque em **PAGAR**.
- 5 Aproxime seu Galaxy Watch do leitor de cartão.

Quando o leitor de cartão reconhecer as informações do cartão, o pagamento será processado.



- Os pagamentos poderão não ser processados dependendo da sua conexão de rede.
- O método de verificação de pagamento pode variar dependendo dos leitores de cartão.

Samsung Health

Introdução

O Samsung Health registra e gerencia suas atividades 24 horas e o padrão de sono para manter um hábito saudável. Ao conectar seu Galaxy Watch ao seus aparelhos móveis, você pode salvar e gerenciar os dados médicos e também receber informações úteis sobre sua saúde todos os dias.

Ao treinar por mais de 10 minutos enquanto usa o Galaxy Watch, ele exibirá uma mensagem de incentivo. Quando o Galaxy Watch reconhece inatividade por mais de uma hora, ele avisa você e exibe alguns movimentos de alongamento para fazer. Quando seu Galaxy Watch reconhece que você está dirigindo, ele pode não exibir mensagens de incentivo ou alongamento.

Toque em  (**Samsung Health**) na Tela de aplicativos.



- As funções do Samsung Health foram desenvolvidas somente para fins de lazer, bem-estar e condicionamento físico. Elas não foram desenvolvidas para uso médico. Antes de usar essas funções, leia as instruções cuidadosamente.
- Qualquer informação obtida pelo uso do Galaxy Watch ou pelo Fit Software ou qualquer aplicativo pré-carregado pode não ser adequado, preciso, completo ou confiável.

Usar o Galaxy Watch corretamente

- Ao ativar a função de monitoramento automático da frequência cardíaca ou quando o Galaxy Watch reconhece seu exercício, o Galaxy Watch irá monitorar automaticamente a sua frequência cardíaca. Ao medir a sua frequência cardíaca, vista o Galaxy Watch confortavelmente no seu pulso como mostrado na imagem abaixo.
- Se você vestir o Galaxy Watch muito apertado, uma irritação de pele pode ocorrer e se você o vestir muito frouxo, pode ocorrer fricção com a pele.

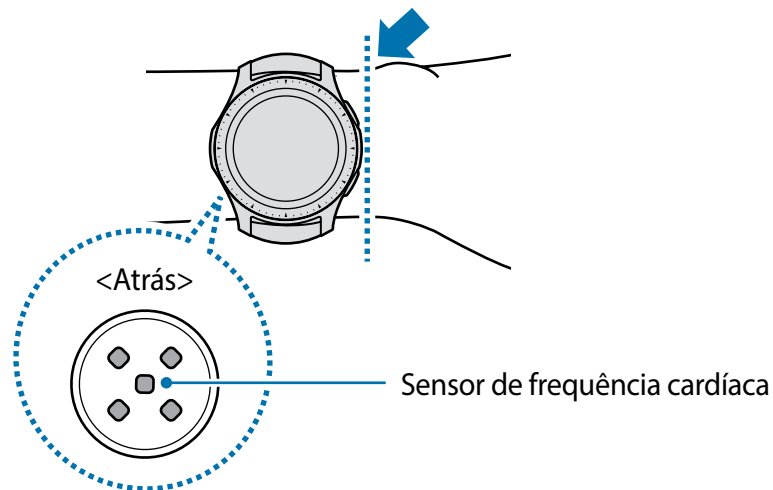

- A precisão do sensor da frequência cardíaca pode diminuir dependendo das condições de medição e do ambiente.
- Use a função de frequência cardíaca somente para medir a sua frequência cardíaca.
- Não olhe diretamente para as luzes do sensor da frequência cardíaca. Fazer isso pode prejudicar sua visão. Certifique-se de que crianças não olhem diretamente para as luzes.
- Ambientes com temperaturas frias podem afetar a sua medição, durante o inverno ou clima frio, mantenha-se aquecido ao medir sua frequência cardíaca.
- Faça medições de frequência cardíaca quando estiver sentado e relaxado. Não mova seu corpo ao medir a frequência cardíaca. Fazer isso pode fazer com que sua frequência cardíaca seja salva imprecisamente.
- Se você receber uma leitura muito diferente da frequência cardíaca esperada, descanse por 30 minutos e depois faça a medição novamente.
- Fumar ou consumir bebidas alcoólicas antes de medir a frequência cardíaca pode fazer com que ela seja diferente da sua frequência cardíaca normal.
- Não fale, boceje ou respire profundamente enquanto mede a frequência cardíaca. Fazer isso pode fazer com que ela seja salva imprecisamente.
- Devido ao sensor de frequência cardíaca usar luzes para estimar a frequência cardíaca, sua precisão pode variar devido aos fatores físicos que afetam a absorção de luz e reflexão como a circulação de sangue/pressão sanguínea, local e condições da pele e da concentração de vasos sanguíneos. Além disso, se sua frequência cardíaca for extremamente alta ou baixa, as medições podem ser imprecisas.

- Usuários com pulsos finos podem receber medições de frequência cardíaca imprecisas quando o dispositivo estiver frouxo, fazendo com que a luz seja refletida desigualmente. Se sua medição de frequência cardíaca não estiver funcionando adequadamente, ajuste a posição do sensor para a direita, esquerda, para cima ou para baixo em seu pulso, ou vire o dispositivo para que o sensor de frequência cardíaca ajuste firmemente na parte interna de seu pulso.
- Se o sensor da frequência cardíaca estiver sujo, limpe-o e tente novamente. Obstruções entre a pulseira do dispositivo e seu pulso, tais como pelos, sujeira ou outros objetos, podem impedir que a luz reflita igualmente. Certifique-se de remover tais obstruções antes de usar.
- Se o dispositivo se apresentar quente ao toque, retire-o até que ele esfrie. A exposição da pele a superfície quente do dispositivo por um longo período de tempo pode causar queimadura de pele.

Calorias

Você pode verificar suas calorias queimadas diárias ou semanais.

Toque em  (**Samsung Health**) na Tela de aplicativos e abra a tela de calorias. Como alternativa, gire a coroa no sentido horário na Tela do relógio, selecione o widget **Resumo de saúde** e depois toque no menu calorias.



Para ver os registros por dia, toque em **Ver cada data**.



- As calorias queimadas incluem seu metabolismo basal calculado com base no perfil que você registrou. Ao abrir o aplicativo Samsung Health pela primeira vez, o metabolismo basal que você gasta até a hora que você abre o aplicativo será exibido como calorias queimadas.
- Ative a função de gerenciamento de peso no aplicativo Samsung Health em seu aparelho móvel para verificar seu peso na tela de gerenciamento de caloria. Você pode gerenciar suas calorias queimadas e a ingestão delas com base na meta de peso definida..

Passos

O Galaxy Watch conta o número de passos dados e mede a distância percorrida.

Medir sua contagem de passos e a distância percorrida

Toque em  (**Samsung Health**) na Tela de aplicativos e gire a coroa no sentido horário para abrir a tela do rastreador de passos. Como alternativa, gire a coroa no sentido horário na Tela do relógio, selecione o widget **Resumo de saúde** e depois toque no menu do rastreador de passos.

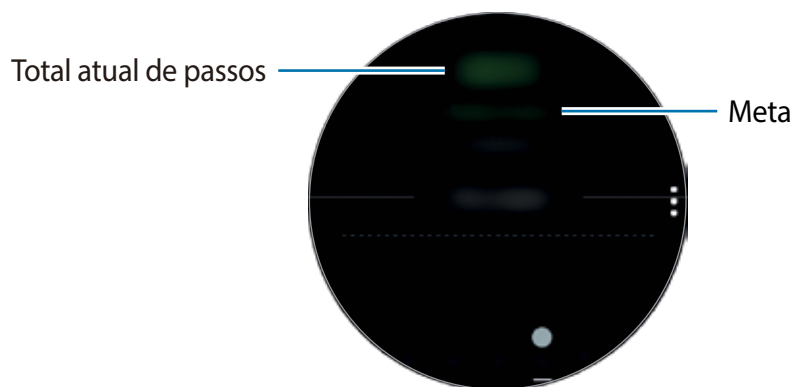

Para ver os registros semanais em um gráfico, deslize para cima ou para baixo na tela. Para ver os registros por dia, toque em **Ver cada data**.



- Ao iniciar a contagem de passos, o Galaxy Watch monitora seus passos e exibe sua contagem depois de um breve atraso porque ele reconhece seus movimentos depois que você caminha por um tempo. Além disso, para uma contagem de passos precisa, pode-se observar um pequeno atraso antes da janela pop-up indicar que uma meta foi alcançada.
- Se utilizar o rastreador de passos enquanto dirige ou anda de ônibus ou trem, a vibração poderá afetar sua contagem de passos.

Definir a meta de passos

- 1 Toque em  → **Config.**
- 2 Toque em **Meta de passos.**
- 3 Gire a coroa para definir a meta e toque em **CONCLUÍDO.**

Definir o alarme

Para receber um alarme ao alcançar uma meta, toque em  → **Config.** e deslize o seletor **Notificações.**

Andares

Registre e controle quantos andares você subiu.

Medir os andares que você subiu

Toque em  (**Samsung Health**) na Tela de aplicativos e gire a coroa no sentido horário para abrir a tela do rastreador de andares. Como alternativa, gire a coroa no sentido horário na Tela do relógio, selecione o widget **Resumo de saúde** e depois toque no menu do rastreador de andares.

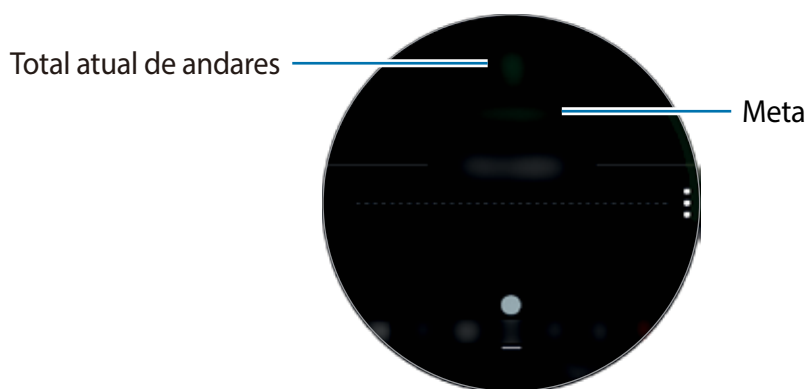

Para ver os registros semanais em um gráfico, deslizando para cima ou para baixo na tela. Para ver os registros por dia, toque em **Ver cada data**.



- Um andar é calculado como aproximadamente 3 metros. Os andares medidos podem não corresponder aos andares que você sobe.
- Os andares medidos podem não ser precisos dependendo do ambiente, dos movimentos do usuário e as condições dos prédios.
- Os andares podem não ser precisos se a água (chuveiro e atividade aquática) ou materiais estranhos entrarem no sensor de pressão atmosférica. Se houver qualquer resíduo de detergente, suor ou gotas de chuva no Galaxy Watch, enxague-o com água limpa e seque o sensor de pressão atmosférica completamente antes de usar.

Configurar a meta dos andares subidos

- 1 Toque em  → **Config**.
- 2 Toque em **Meta de andares**.
- 3 Gire a coroa para definir a meta e toque em **CONCLUÍDO**.

Definir o alarme

Para receber um alarme ao alcançar uma meta, toque em  → **Config**, e deslize o seletor **Notificações**.

Exercícios

Registre suas informações de exercício e calorias queimadas usando a função de exercícios Samsung Health.



- Antes de usar essa função, gestantes, idosos, crianças pequenas, usuários com doenças graves como doenças do coração ou pressão alta devem consultar um médico.
- Se sentir tontura, dores ou tiver dificuldades de respiração durante os exercícios, pare de usar essa função e consulte um médico.
- Se tiver acabado de comprar ou restaurar o Galaxy Watch, crie seu perfil.

Fique ciente das seguintes condições antes de treinar em climas frios:

- Evite usar o dispositivo em clima frio. Se possível, use-o em ambientes fechados.
- Se usar o dispositivo em ambientes abertos no frio, cubra o Galaxy Watch com suas mangas antes de usá-lo.

Começar os exercícios

1 Toque em  (**Samsung Health**) na Tela de aplicativos.

2 Gire a coroa no sentido horário para abrir a tela de monitoramento de exercício.

3 Toque em **EXERCÍCIO** e selecione o tipo de exercício. Para adicionar outro tipo de exercício, toque em .

 Gire a coroa no sentido horário na Tela do relógio e você pode começar a treinar diretamente no widget **Vários exercíc.** Toque em **Adicionar atalhos de exercícios** e adicione até 4 tipos diferentes de exercícios.

4 Toque em **Meta** para selecionar um tipo de meta e defina uma.

 Ao selecionar **Exerc. básico** como meta, você pode treinar tanto quanto quiser sem um limite de tempo ou distância.

5 Toque em **Tela de exercício** para personalizar a tela de informações do exercício.

 • Para saber mais, consulte [Personalizar a tela de informações de exercício](#).
• A tela de informações de exercício não pode ser alterada durante o exercício.

6 Defina várias opções para cada tipo de exercício.

- **Localiz.:** defina a antena do GPS do Galaxy Watch para rastrear sua localização atual ao treinar em ambientes abertos.
- **Pausa autom.:** define a função de exercícios do Galaxy Watch para pausar automaticamente ao parar de treinar.
- **Frequência do guia:** configure o dispositivo para receber o guia ao alcançar a distância ou o horário que você definiu.
- **Extensão piscina:** defina o comprimento da piscina.

7 Toque em  para começar a se exercitar.



- Defina o dispositivo para usar suas informações de localização quando você usa seu Galaxy Watch pela primeira vez após comprá-lo ou restaurá-lo. A função de informações de localização é ativada por padrão.
- Sua frequência cardíaca é medida em segundos quando você começa a se exercitar. Para medir sua frequência cardíaca com mais precisão no Galaxy Watch, coloque o Galaxy Watch firmemente em seu antebraço logo acima do seu pulso.
- Não se mova até que sua frequência cardíaca seja exibida na tela para que possa ser medida com mais precisão.
- Sua frequência cardíaca pode não estar visível temporariamente devido a várias condições como seu estado físico ou como o Galaxy Watch está vestido.
- Ao selecionar **Natação**, o modo Bloqueio de água será ativado automaticamente.

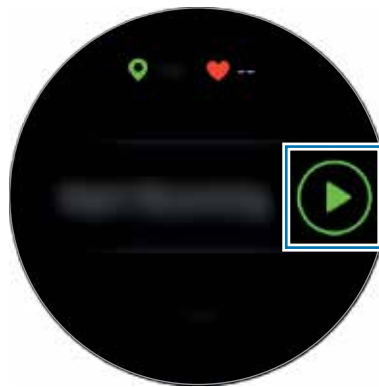

- 8 Veja informações de exercício como sua frequência cardíaca, distância ou tempo na tela de informações de exercício ao girar a coroa para a direita ou para a esquerda na tela.



Quando estiver nadando, você pode verificar informações adicionais de exercícios como sua braçada e seu ritmo anterior.

Para ouvir música, gire a coroa no sentido anti-horário.



- Ao selecionar **Natação**, o modo Bloqueio de água será automaticamente ativado e o touchscreen será desativado. A tela mudará automaticamente e você poderá verificar suas informações de exercício.
- Ao selecionar **Natação**, o valor registrado pode não ser preciso nos seguintes casos:
 - Se você parar de nadar antes de alcançar o final da raia
 - Se você mudar sua braçada no meio da raia
 - Se você parar de mover seus braços antes de alcançar o final da raia
 - Se você chutar com suas pernas em uma prancha ou nadar sem mover os braços
 - Se você não fizer pausa ou retomar o exercício pressionando a Tecla Voltar, mas terminar o exercício pressionando a Tecla Voltar e tocando em **CONCLUIR**



9 Para pausar ou retomar o exercício, pressione a Tecla Voltar.

Para terminar o exercício, toque em **CONCLUIR** → ✓ depois de pausar o exercício.

Para encerrar a natação, mantenha pressionada a Tecla Ligar para desativar o modo Bloqueio de água e toque em **CONCLUIR** → ✓.

10 Para ver suas informações de exercícios, deslize para cima ou para baixo na tela após terminar o exercício.



- A música continuará tocando mesmo que você termine o exercício. Para parar a reprodução de música, pare a música antes de terminar o exercício ou inicie o aplicativo  (**Música**) para parar a reprodução de música.
- Se seu Galaxy Watch não emitir bem o som, você pode tirar a água de dentro do alto-falante com um som alto. Na Tela de aplicativos, toque em  (**Config.**) → **Avançado** → **Modo Bloq. água** → **Ejetar água** → **Tocar som**.

Fazer vários treinos

Você pode registrar vários treinos e ir direto para uma rotina completa antes de começar outro exercício logo após terminar o exercício atual.

1 Pressione a Tecla Voltar para pausar o exercício atual.

2 Toque em **CONCLUIR** → **PRÓXIMO EXERCÍCIO**.

3 Selecione o exercício e comece o próximo.

Começar repetições de exercício

Você pode fazer repetições de exercício como agachamento ou levantamento terra. Seu Galaxy Watch contará quantas vezes você repete o movimento com bipes.

- 1 Toque em  (**Samsung Health**) na Tela de aplicativos.
- 2 Gire a coroa no sentido horário para abrir a tela de monitoramento de exercício.
- 3 Toque em **EXERCÍCIO** e selecione o tipo de repetição de exercício.
- 4 Toque em **OK** quando o guia para o exercício selecionado aparecer.



Alguns exercícios podem não ter guias.

- 5 Toque em **Meta** para selecionar um tipo de meta e defina uma meta.



- Se você selecionar **Exerc. básico** como meta, você pode treinar tanto quanto quiser sem um limite de tempo ou repetições.
- O número de repetições deve ser definido ao menos cinco vezes para contar como exercício leve.

- 6 Defina várias opções para cada tipo de exercício.
 - **Contad. repet.:** conta o número de repetições com bipes.
 - **Pulso a ser usado:** selecione o pulso em que está usando seu Galaxy Watch para melhorar a precisão da contagem.
- 7 Toque em  para começar o exercício.

O exercício começará depois que você ficar na posição adequada para começá-lo ao imitar a pose da tela.

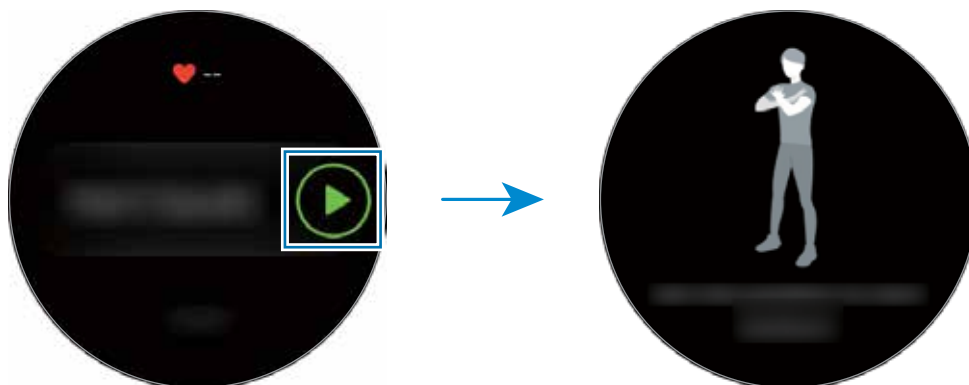

- 8 A contagem começará com o bipe.
Faça uma pausa depois de completar uma sequência. Como alternativa, toque em **IGNORAR** se quiser pular para a próxima sequência. O exercício começará depois que você ficar na posição adequada para começá-lo ao seguir a pose da tela.
- 9 Para pausar ou retomar o exercício, pressione a Tecla Voltar.
Para terminar o exercício, toque em **CONCLUIR** → ✓ depois de pausar o exercício.
- 10 Para ver suas informações de exercícios, deslize para cima ou para baixo na tela após terminar o exercício.

Personalizar a tela de informações de exercício

Personalize a tela de informações de exercício que aparece enquanto treina com a informação que deseja pré-visualizar.



A tela de informações de exercício não pode ser alterada durante o exercício.

- 1 Toque em  (**Samsung Health**) na Tela de aplicativos.
- 2 Gire a coroa no sentido horário para abrir a tela de monitoramento de exercício.
- 3 Toque em **EXERCÍCIO** e selecione o tipo de exercício.
- 4 Toque em **Tela de exercício**, selecione o tipo de tela de informação de exercício, defina se quer ou não e depois selecione a informação para exibir na tela.

Reconhecimento automático de exercícios

Assim que estiver fazendo uma atividade por mais de dez minutos enquanto usa o Galaxy Watch, ele reconhecerá automaticamente que você está treinando e registrará informações do exercício como o tipo de exercício, a duração e as calorias queimadas.

Quando parar de treinar por mais de um minuto, o Galaxy Watch automaticamente reconhece que você parou de treinar e essa função é desativada.



- Você pode verificar a lista dos exercícios que são suportados pela função de reconhecimento automático de exercício ao tocar em **Config.** → **Detecç. exercício** → **Ativ. a serem detect.**
- A função de reconhecimento automático de exercícios mede a distância percorrida e as calorias queimadas usando o sensor de aceleração. As medições podem não ser precisas dependendo da sua maneira de caminhar, rotinas de exercício e estilo de vida.

Sono

Analise seus padrões de sono e registre-os ao medir sua frequência cardíaca enquanto você dorme.



- O padrão de sono terá quatro estágios (Acordado, REM, Leve, Profundo) analisado pelos seus movimentos e mudanças da sua frequência cardíaca enquanto dorme. No entanto, a função **Config. FC automática** deve ser definida como **Sempre** para medir sua frequência cardíaca constantemente enquanto dorme. Para saber mais, consulte [Rastrear sua frequência cardíaca](#).
- Se sua frequência cardíaca for irregular, seu Galaxy Watch não reconhecer sua frequência cardíaca adequadamente ou não definir a função a função **Config. FC automática** para a opção **Sempre**, o padrão de sono será analisado em três estados (inquieto, leve e estacionário).
- Para medir sua frequência cardíaca com mais precisão no Galaxy Watch, vista o Galaxy Watch firmemente em seu antebraço logo acima do seu pulso. Consulte [Usar o Galaxy Watch corretamente](#) para saber mais.

Monitorar seu padrão de sono

- 1 Durma enquanto usa o Galaxy Watch.
O Galaxy Watch começará a medir seu padrão de sono.
- 2 Após acordar, toque em  (**Samsung Health**) na Tela de aplicativos.
- 3 Gire a coroa no sentido horário para abrir a tela de monitoramento de sono.

4 Veja seus padrões de sono e informações.



Configurar a notificação de relatório do sono

1 Toque em  → **Notificações**.

2 Deslize o seletor **Notificações de inform. de sono**.

A notificação aparecerá depois que seu padrão de sono tiver sido analisado.

Frequência cardíaca

Meça e registre sua frequência cardíaca.



- O rastreador de frequência cardíaca do Galaxy Watch foi desenvolvido somente para fins de condicionamento físico e informação e não para utilização de diagnósticos de doenças ou outros propósitos, ou para cura, mitigação, tratamento ou prevenção de doenças.
- Para medir sua frequência cardíaca com mais precisão no Galaxy Watch, vista o Galaxy Watch firmemente em seu antebraço logo acima do seu pulso. Consulte [Usar o Galaxy Watch corretamente](#) para saber mais.
- Se tiver acabado de comprar ou reconfigurado o Galaxy Watch, leia as informações na tela sobre o aplicativo e crie seu perfil.

Esteja atento as seguintes condições antes de medir sua frequência cardíaca:

- Descanse por 5 minutos antes de medir a frequência cardíaca.
- Se a medição estiver muito diferente da frequência cardíaca esperada, descanse por 30 minutos e depois faça a medição novamente.
- Durante o inverno ou clima frio, mantenha-se aquecido ao medir sua frequência cardíaca.
- Fumar ou consumir bebidas alcoólicas antes de medir a frequência cardíaca pode fazer sua frequência cardíaca ser diferente da sua frequência cardíaca normal.
- Não fale, boceje ou respire profundamente enquanto mede a frequência cardíaca. Fazer isso pode fazer com que sua frequência cardíaca seja salva imprecisamente.
- As medições da frequência cardíaca podem variar dependendo do método da medição e do ambiente em que ela esteja sendo medida.
- Se o sensor de frequência cardíaca não estiver funcionando, verifique a posição do Galaxy Watch em seu pulso e certifique-se de que nada esteja obstruindo o sensor. Se o sensor de frequência cardíaca continuar a apresentar o mesmo problema, leve para uma Autorizada Samsung.

Medir sua frequência cardíaca

- 1 Toque em  (**Samsung Health**) na Tela de aplicativos.
- 2 Gire a coroa no sentido horário para abrir a tela de monitoramento de frequência cardíaca.
- 3 Toque em **MEDIR** para começar a medir sua frequência cardíaca.

Após um momento, seus batimentos serão exibidos na tela.

O Galaxy Watch exibe informações sobre sua frequência cardíaca. A frequência cardíaca é medida baseada em sua idade e gênero registrados em seu perfil e exibe quando sua frequência cardíaca está dentro ou fora da frequência cardíaca média.



Você pode medir sua frequência cardíaca diretamente. Gire a coroa na Tela do relógio, selecione o widget **Resumo de saúde** e depois toque no menu do monitorador de frequência.

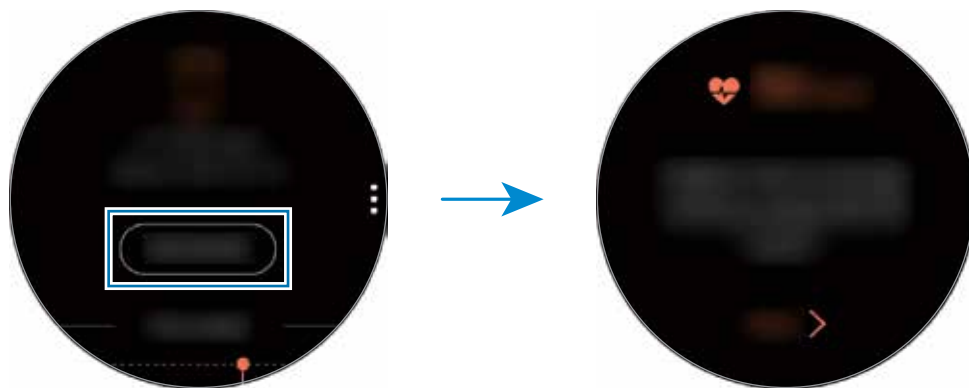

Para ver os registros semanais em um gráfico, deslize para cima ou para baixo na tela. Para ver os registros por dia, toque em **Ver cada data**.

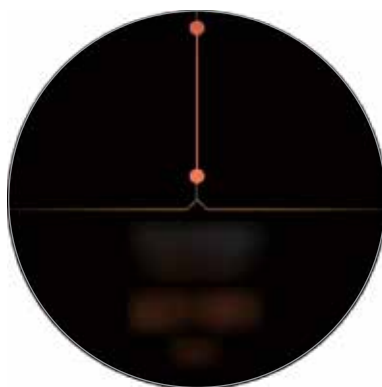

Monitorar sua frequência cardíaca

O Galaxy Watch pode medir automaticamente e registrar sua frequência cardíaca em intervalos regulares no seu cotidiano quando você não estiver usando rastreadores de exercício.

Toque em  na tela do monitorador da frequência cardíaca, gire a coroa para selecionar **Config. FC automática** e depois selecione a opção desejada.

- **Sempre:** sua frequência cardíaca será medida automaticamente continuamente, independente do seu movimento.
- **Frequente:** o Galaxy Watch tentará medir sua frequência cardíaca em um intervalo de 10 minutos quando você não se mover.
- **Nunca:** sua frequência cardíaca não será medida automaticamente.



Sua frequência cardíaca será medida independente da função **Config. FC automática** enquanto treina.

Estresse

Calcule e registre seus níveis de estresse usando as mudanças em sua frequência cardíaca e reduza seu estresse ao seguir as instruções de respiração que o Galaxy Watch fornece.



- Medições repetidas apresentarão resultados mais precisos.
- Suas emoções pessoais não serão calculadas ao medir seu nível de estresse.
- Para medir sua frequência cardíaca com mais precisão no Galaxy Watch, vista o Galaxy Watch firmemente em seu antebraço logo acima do seu pulso. Consulte [Usar o Galaxy Watch corretamente](#) para saber mais.
- Esta função pode não estar disponível dependendo do seu país.

Medir seu nível de estresse

- 1 Toque em  (**Samsung Health**) na Tela de aplicativos.
- 2 Gire a coroa no sentido horário para abrir a tela de monitoramento de estresse.
- 3 Toque em **MEDIR** para começar a medir seu nível de estresse.

Após um momento, seu nível de estresse atual será exibido na tela.



- Gire a coroa no sentido horário na Tela do relógio e você pode começar a medir seu nível de estresse diretamente no widget **Estresse**.

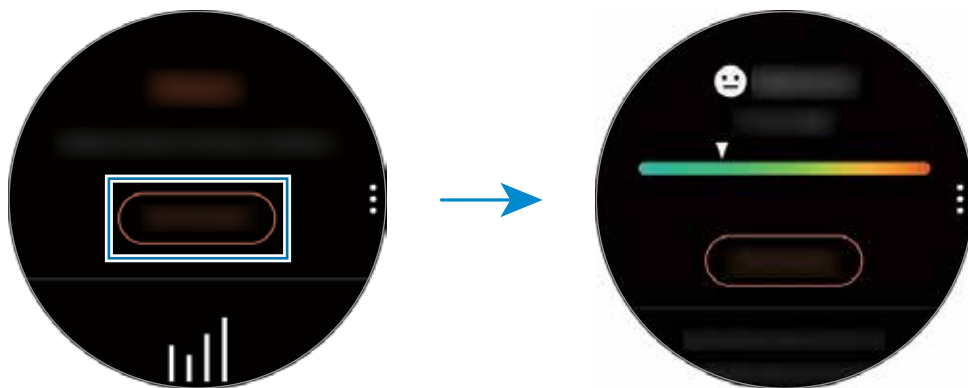

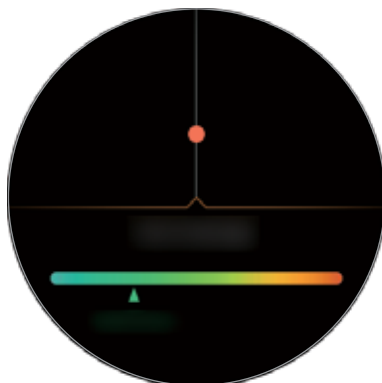

Para ver os registros semanais em um gráfico, deslizando para cima ou para baixo na tela. Para ver os registros por dia, toque em **Ver cada data**.



Aliviar o estresse

Você pode reduzir o estresse com uma respiração profunda e lenta seguindo o Galaxy Watch.

- 1 Toque em **RESPIRAR**> depois de medir o estresse.
- 2 Toque em **Meta**, gire a coroa para definir a meta e depois toque em **DEFINIR**.
- 3 Toque em **Inspirar/Expirar** para definir quanto tempo você vai inspirar e expirar.
- 4 Toque em  e comece a respirar seguindo o som.
- 5 Toque em  para parar.

Monitorar seu nível de estresse

O Galaxy Watch pode medir automaticamente e registrar seu nível de estresse em intervalos regulares no seu cotidiano.

Toque em  na tela do monitorador de estresse, gire a coroa para selecionar **Conf. autom. estresse** e depois deslize o seletor **Sempre**.



O nível de estresse não é medido automaticamente enquanto estiver dormindo ou se movendo muito.

Alimentos

Registre as calorias que você consome em um dia e compare com suas metas ou com as calorias diárias recomendadas para obter ajuda para controlar seu peso.

 Se tiver acabado de comprar ou restaurar o Galaxy Watch, crie seu perfil. O Galaxy Watch avisará você sobre as calorias diárias recomendadas baseadas na idade, no gênero e as condições físicas que você inseriu no seu perfil.

Registro de calorias

- 1 Toque em  (**Samsung Health**) na Tela de aplicativos.
- 2 Gire a coroa no sentido horário para abrir a tela de alimentos.
- 3 Toque em **ADICIONAR**, gire a coroa para inserir as calorias e depois toque em **CONCLUÍDO**.

 Para alterar o tipo de refeição, toque no tipo no topo da tela e selecione uma opção.

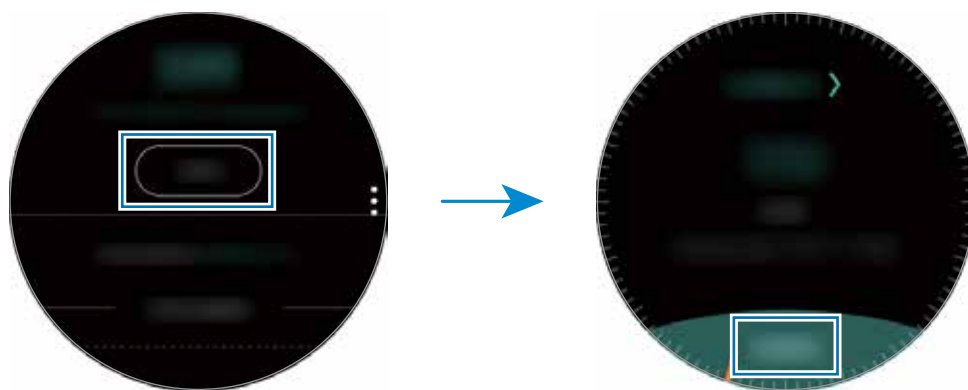

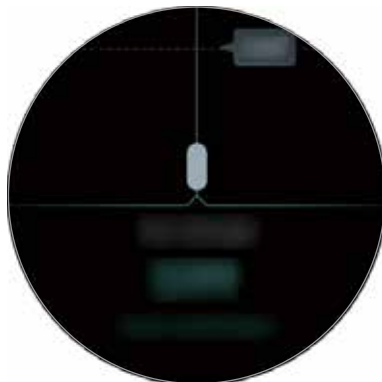

Para remover o registro, toque em  na tela de alimentos, gire a coroa para selecionar **Excluir registro de hoje**, selecione os dados e, em seguida, toque em **EXCLUIR**.

Para ver os registros semanais em um gráfico, deslize para cima ou para baixo na tela. Para ver os registros por dia, toque em **Ver cada data**.



Definir sua meta de calorias



- 1 Toque em  na tela de comida e gire a coroa para selecionar **Def. meta**.
- 2 Defina a meta de calorias e toque em **CONCLUÍDO**.

 Você pode alterar a meta diária de calorias do aplicativo Samsung Health no aparelho móvel conectado.

Água

Registre e controle quantos copos de água você bebeu.

Registrar o consumo de água

- 1 Toque em  (**Samsung Health**) na Tela de aplicativos.
- 2 Gire a coroa no sentido horário para abrir a tela de monitoramento de água.
- 3 Toque em  ao beber um copo de água.
Se você adicionar acidentalmente um valor incorreto, você pode corrigir ao tocar em .

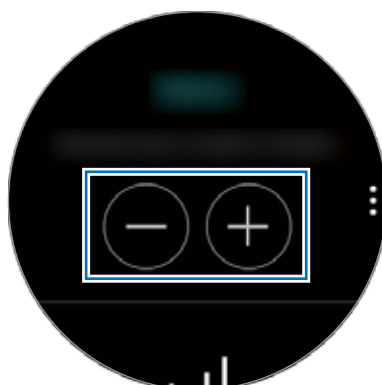

Para ver os registros semanais em um gráfico, deslizando para cima ou para baixo na tela.
Para ver os registros por dia, toque em **Ver cada data**.



Definir sua meta de consumo

- 1 Toque em  e gire a coroa para selecionar **Def. meta**.
- 2 Deslize o seletor **Def. meta** para ativar a função.
- 3 Toque em **Meta diária**.
- 4 Gire a coroa para definir a meta e toque em **CONCLUÍDO**.

Cafeína

Registre e controle quantos copos de café você bebeu.

Registrar seu consumo de café

- 1 Toque em  (**Samsung Health**) na Tela de aplicativos.
- 2 Gire a coroa no sentido horário para abrir a tela de monitoramento de cafeína.
- 3 Toque em  ao beber uma xícara de café.
Se você adicionar acidentalmente um valor incorreto, você pode corrigir ao tocar em .



Para ver os registros semanais em um gráfico, deslizando para cima ou para baixo na tela.
Para ver os registros por dia, toque em **Ver cada data**.

Definir seu limite de consumo de cafeína

- 1 Toque em  e gire a coroa para selecionar **Def. meta**.
- 2 Deslize o seletor **Def. meta** para ativar a função.
- 3 Toque em **Meta diária**.
- 4 Gire a coroa para definir a meta e toque em **CONCLUÍDO**.

Together

Compare seus registros de contagem de passos semanal com outros usuários do Samsung Health. Você pode definir uma meta, competir com seus amigos e verificar o placar de passos.



- Ative a função Together no aplicativo Samsung Health em seu aparelho móvel para verificar informações em seu Galaxy Watch.
- Esta função não está disponível ao usar o Galaxy Watch sem conectar com um aparelho móvel.

- 1 Toque em  (**Samsung Health**) na Tela de aplicativos.
- 2 Gire a coroa no sentido horário para abrir a tela do Together.



Toque na tela para ver informações detalhadas como o status de desafios de suas ou seus amigos no placar semanal de contagem de passos.

Configurações

Você pode definir várias opções de configuração relacionadas ao exercício.

Toque em  (**Samsung Health**) e gire a coroa no sentido horário e toque em **Config.**

- **Perfil:** insira suas informações de perfil, como seu gênero, sua altura e seu peso.
- **Detecç. exercício:** define seu Galaxy Watch para reconhecer seu exercício automaticamente.
- **Alertas de tempo inativo:** alerta você de seu horário inativo quando você não estiver se movendo por um período de tempo enquanto usa seu Galaxy Watch.
- **Ajuda:** exibe informações sobre o aplicativo **Samsung Health**.

Informações adicionais

- A finalidade desta coleta de dados é limitada a fornecer o serviço que você solicitou, incluindo o fornecimento de informações adicionais para melhorar o seu bem-estar, fazer backup/sincronizar dados, análise de dados ou para desenvolver e fornecer serviços melhores. Mas se você entrar com uma Samsung account a partir do Samsung Health, seus dados podem ser salvos em um servidor para propósitos de backup de dados. Informações pessoais podem ser armazenadas até o término desses propósitos. Para apagar qualquer arquivo que tenha compartilhado com redes sociais ou transferido para dispositivos de armazenamento, você deve apagá-los separadamente.
- Você assume qualquer responsabilidade por uso não apropriado de dados compartilhados em redes sociais ou transmitidos para outros. Tome cuidado ao compartilhar seus dados pessoais com outras pessoas.
- Se o Galaxy Watch estiver conectado em um aparelho móvel, verifique o protocolo de comunicação para confirmar a operação apropriada. Se você usar uma conexão sem fio como o Bluetooth, o Galaxy Watch poderá ser afetado por interferência eletrônica de outros dispositivos. Evite usar o Galaxy Watch próximo de outros dispositivos que transmitem ondas de rádio.
- O conteúdo utilizado no aplicativo Samsung Health pode variar dependendo da versão de software do aplicativo. Os serviços fornecidos com o aplicativo estão sujeitos a alterações ou cancelamento de suporte sem aviso prévio.
- As funções e os serviços disponíveis no Samsung Health podem variar dependendo das leis e regulamentos de seu país.
- Algumas funções do Samsung Health podem não ser oferecidas dependendo do seu país.

- As funções do Samsung Health foram desenvolvidas somente para propósito de condicionamento físico e informação e não para utilização de diagnósticos de doenças ou outros propósitos, ou para cura, mitigação, tratamento ou prevenção de doenças.



- A distância medida pode ser diferente da distância real devido a passos rápidos, andar no lugar e caminhar em círculos.
- Somente os registros dos últimos trinta dias serão salvos. Você pode visualizar os dados anteriores no aparelho móvel que possuir o aplicativo Samsung Health instalado.

GPS

O Galaxy Watch tem um sensor de GPS para que você possa verificar suas informações de localização em tempo real sem conectar com um aparelho móvel. Quando você estiver usando seu Galaxy Watch sem conectar com um aparelho móvel ou usando aplicativos como o **Altím. barom.**, o sensor de GPS de seu Galaxy Watch será usado. Além disso, você pode permitir que outras pessoas rastreiem sua localização ao enviar mensagem SOS em uma emergência.

Na Tela de aplicativos, toque em  (**Config.**) → **Conexões** → **Localização** e deslize o seletor **Localização**.

Para selecionar um método para usar para localização, percorra para baixo na tela e selecione uma opção.

Quando seu Galaxy Watch e o aparelho móvel estiverem conectados, essa função usará as informações de GPS do seu aparelho móvel. Ative a função de localização do aparelho móvel para usar o sensor GPS.



- O sinal GPS pode diminuir em locais onde houver obstruções como entre prédios, em áreas de baixa altitude ou em más condições climáticas.

Alti-Barômetro

Meça a altitude e a pressão atmosférica de sua localização atual usando o sensor interno de pressão atmosférica.

Toque em  (**Altím. barom.**) na Tela de aplicativos. Como alternativa, gire a coroa no sentido horário na Tela do relógio e selecione o widget **Altím. barom.** para abri-lo.

Para ver o barômetro, deslize para a esquerda.

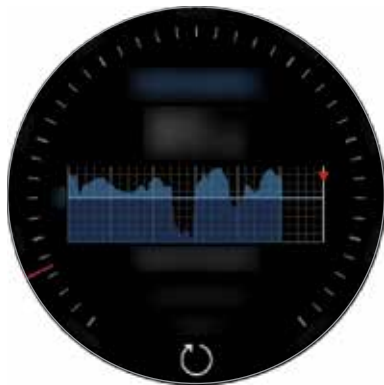

Altímetro



Barômetro

Medir sua altitude atual

Meça sua altitude atual e veja um gráfico de mudanças das últimas 6 horas.

Toque em  (**Altím. barom.**) na Tela de aplicativos. Como alternativa, gire a coroa no sentido horário na Tela do relógio e selecione o widget **Altím. barom.** para abri-lo.



- Se tiver acabado de comprar ou restaurar o Galaxy Watch recentemente, toque em **IR** para ativar a função GPS do Galaxy Watch.
- Após calibrar o altímetro, o valor para o altímetro se tornará impreciso após um tempo. Para medir a altitude precisa, toque em  com frequência para calibrar o valor para o altímetro.
- A altitude pode não ser precisa se a água (chuveiro e atividade aquática) ou materiais estranhos entrarem no sensor de pressão atmosférica. Se houver qualquer resíduo de detergente, suor ou gotas de chuva no Galaxy Watch, enxague-o com água limpa e seque o sensor de pressão atmosférica completamente antes de usar.

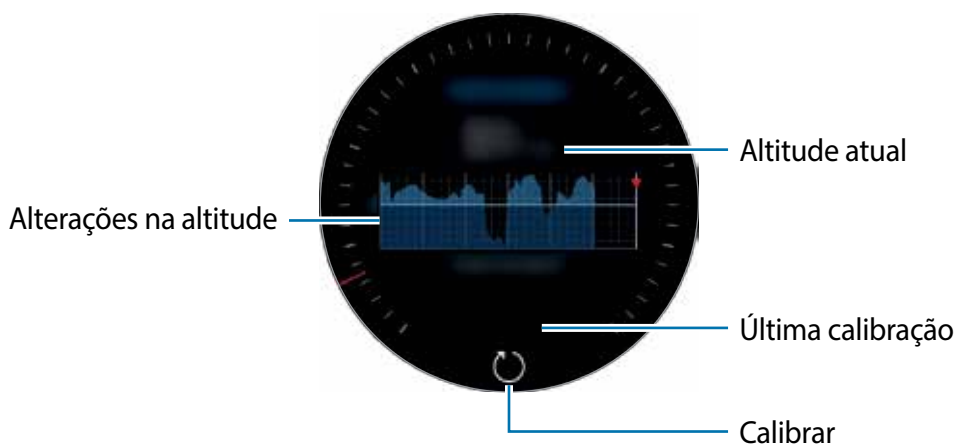

Calibrar a altitude manualmente

Você pode calibrar a altitude medida manualmente.

- 1 Gire a coroa no sentido horário para abrir a tela de configurações.
- 2 Toque em **ALTERAR >**.
- 3 Toque em **Calibração manual** e deslize o seletor **Calibração manual**.
- 4 Toque em **Altitude** e defina o valor de referência.
A altitude é calibrada baseado no valor de referência inserido.

Medir a pressão atmosférica atual

Meça a pressão atmosférica atual e veja um gráfico de mudanças das últimas 6 horas. Você pode antecipar quaisquer mudanças do clima usando o indicador de pressão.

- 1 Toque em  (**Altím. barom.**) na Tela de aplicativos. Como alternativa, gire a coroa no sentido horário na Tela do relógio e selecione o widget **Altím. barom.** para abri-lo.
- 2 Deslize para a esquerda para abrir a tela do barômetro.

 A pressão atmosférica pode não ser precisa se a água (chuveiro e atividade aquática) ou materiais estranhos entrarem no sensor de pressão atmosférica. Se houver qualquer resíduo de detergente, suor ou gotas de chuva no Galaxy Watch, enxague-o com água limpa e seque o sensor de pressão atmosférica completamente antes de usar.

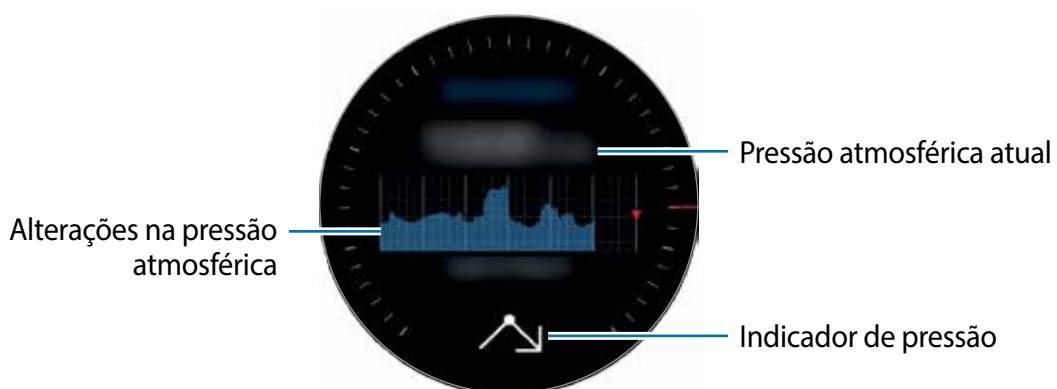

Configurar o Alti-barômetro

Percorra na tela para abrir a tela de configurações e toque em **ALTERAR** > para usar as seguintes opções.

- **Atual. automática:** após ajustar o altímetro, ela calibrará automaticamente depois de um tempo.
- **Calibração manual:** calibra manualmente o altímetro e a pressão baseado no valor de referência para o altímetro ou pela pressão do nível do mar.
- **Alertas de pressão:** define o dispositivo para notificar você de alterações rápidas da pressão atmosférica.
- **Unid. altitude:** altera a unidade de altura.
- **Unidade de pressão:** altera a unidade de pressão.
- **Ajuda:** exibe informações sobre a utilização do Alti-Barômetro.

Música

Introdução

Ouçá músicas salvas no Galaxy Watch e no aparelho móvel.

Reproduzir música

Toque em  (**Música**) na Tela de aplicativos. Como alternativa, gire a coroa no sentido horário na Tela do relógio e selecione o widget **Música** para abri-lo.

Ao ouvir músicas salva no Galaxy Watch, deslize a parte inferior da tela para cima para abrir a tela de biblioteca. Nesta tela, você pode visualizar a música que está sendo reproduzida e organizar as músicas por faixas, álbuns e artistas.

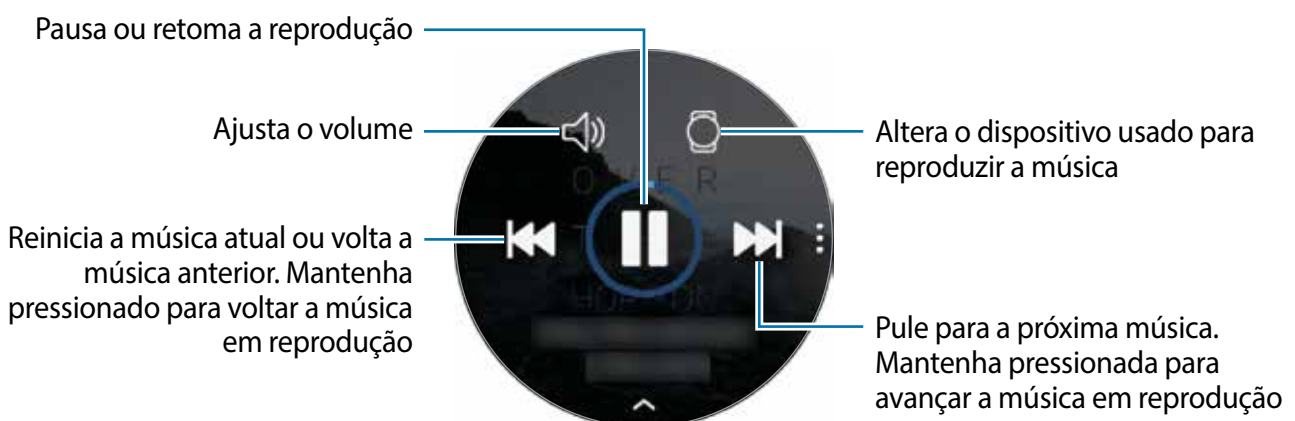

Importar música





Importe música salva em seu aparelho móvel para seu Galaxy Watch.

- 1 Inicie o aplicativo **Galaxy Wearable** em seu aparelho móvel.
- 2 Toque em **CONFIGUR.** → **Adicionar conteúdo ao relógio.**
- 3 Toque em **Adicionar faixas.**
- 4 Selecione os arquivos e toque em **CONCLUIR.**

Para sincronizar música em seu aparelho móvel com o seu Galaxy Watch, deslize o seletor **Sincronização automática** sob **MÚSICAS**. A música do seu aparelho móvel será sincronizada com o seu Galaxy Watch quando ele tiver mais de 15% de energia da bateria restante.

Reproduzir música com o Galaxy Watch

Reproduza músicas salvas em seu Galaxy Watch através do alto-falante interno. Você também pode reproduzir música através de um fone de ouvido Bluetooth conectado.

- 1 Toque em  (**Música**).
- 2 Toque em  para reproduzir música salva em seu Galaxy Watch.
O ícone será alterado para .
- 3 Toque em .

Para alterar o player de música usado pelo seu Galaxy Watch, toque em  → **Music player** e selecione o aplicativo de player de música dentre os instalados no aparelho móvel.





Reproduzir música de seu aparelho móvel

Reproduza músicas salvas em seu aparelho móvel e controle com Galaxy Watch.

Aparelho móvel

- 1 Inicie o aplicativo de reprodução de música.

Galaxy Watch

- 2 Toque em  (**Música**).
- 3 Toque em  para reproduzir a música salva em seu aparelho móvel. O ícone será alterado para .
- 4 Toque em .

Reproduzir música sem conectar com um aparelho móvel



Ouçã músicas ou rádio usando o próprio Galaxy Watch. Você deve baixar um aplicativo de música ou de transmissão de rádio no Galaxy Watch.

Na Tela de aplicativos toque em  (**Galaxy Apps**). Navegue e baixe um aplicativo de música ou de transmissão de rádio na **Galaxy Apps**.

Reminder

Adicione lembretes para eventos como comprar passagens, ir para a lavanderia ou tomar remédio sem usar seu aplicativo de calendário. Você pode definir alarmes para receber lembretes em horários específicos.

Criar um lembrete

- 1 Na Tela de aplicativos toque em  (**Reminder**) → **Criar lembrete**. Como alternativa, gire a coroa no sentido horário na Tela do relógio e toque em **Criar lembrete** no widget **Reminder**.
Se tiver um lembrete salvo, toque em **Criar** ou em  no topo da lista.
- 2 Se o seu Galaxy Watch suportar entrada de voz, fale uma tarefa para criar um lembrete. Quando terminar, toque em **CONCLUÍDO**.
Como alternativa, toque em **Escrever lembrete** > para escrever texto e toque em **OK**.

3 Para definir um alarme, toque em **Definir hora** >, defina o horário do alarme ao girar a coroa e depois toque em **CONCLUÍDO**.

4 Toque em **SALVAR**.

Visualizar o lembrete de alarme

Quando um alarme aparecer, verifique os detalhes do lembrete.

Você também pode girar a coroa no sentido anti-horário na Tela do relógio para abrir o painel de notificações e ver os lembretes.



- Todos os lembretes de seu Galaxy Watch serão sincronizados automaticamente com o aparelho móvel conectado para que você receba alarmes e os verifique no aparelho móvel.
- Toque em **Editar hora** > para definir um lembrete novamente ou toque em  e gire a coroa para selecionar **Excluir** para excluí-lo.

Concluir ou excluir o lembrete

Ao terminar sua tarefa, você pode definir o lembrete como concluído ou excluí-lo.

Nos detalhes do lembrete, toque em **Concluir** para completá-lo.

Para excluir, toque em , gire a coroa e toque em **Excluir**.

Calendário

Veja eventos agendados em seu aparelho móvel e no Galaxy Watch.



Todos os eventos agendados em seu Galaxy Watch serão sincronizados automaticamente com o aparelho móvel conectado para que você os verifique e receba alarmes no aparelho móvel.

1 Toque em  (**Calendário**) na Tela de aplicativos.

2 Toque em qualquer lugar do calendário mensal.

A lista de eventos do dia atual será exibida.

3 Para ver os próximos eventos, gire a coroa no sentido horário.

Clima

Veja informações do clima no Galaxy Watch para locais definidos no aparelho móvel quando os dispositivos estiverem conectados.

Toque em  (**Clima**) na Tela de aplicativos. Como alternativa, gire a coroa no sentido horário na Tela do relógio e selecione o widget **Clima** para abri-lo.

Para ver as informações climáticas atuais, toque a tela e gire a coroa.

Para adicionar informações do clima de outras cidades, gire a coroa no sentido horário ou deslize para a esquerda na tela e toque em **Adicionar local** e, em seguida adicione a cidade a partir do aparelho móvel conectado.





Não é possível adicionar uma cidade ao usar o Galaxy Watch sem conectá-lo ao aparelho móvel.

Alarme

Defina alarmes e controle-os.

Configurar alarmes

- 1 Toque em  (**Alarme**) na Tela de aplicativos.
- 2 Toque **Adic. alarme**.
Se possuir um alarme salvo, toque em **Adicionar** na lista de alarmes.
- 3 Defina o horário do alarme ao girar a coroa e toque em **AVANÇAR**.
- 4 Selecione os dias para o alarme repetir e toque em **SALVAR**.
O alarme salvo é adicionado à lista de alarmes.

Na lista de alarmes, toque em  para ativar o alarme ou toque em  para desativar o alarme.

Parar alarmes

Deslize o ícone  para fora do círculo maior para parar um alarme. Como alternativa, gire a coroa no sentido horário.

Se quiser usar a função soneca, deslize o ícone  para fora do círculo maior. Como alternativa, gire a coroa no sentido anti-horário.

Excluir alarmes

Na lista de alarmes, mantenha um alarme pressionado e depois toque em **EXCLUIR**.

Relógio mundial

Criar relógios mundiais

- 1 Toque em  (**Relógio mundial**) na Tela de aplicativos.
- 2 Toque **Adicionar cidade**.
Se possuir um relógio mundial salvo, toque em **Adicionar** na lista de relógios.
- 3 Gire a coroa para selecionar um fuso horário no globo.
Você também pode tocar em **TODAS CIDADES >** e pesquisar por uma cidade ou selecionar uma da lista.
- 4 Toque o nome de uma cidade que represente o fuso horário selecionado.

Apagar relógios mundiais

Na lista de relógios mundiais, mantenha pressionado um relógio e depois toque em **APAGAR**.

Galeria

Importar e exportar imagens

Importar imagens do seu aparelho móvel

- 1 Inicie o aplicativo **Galaxy Wearable** em seu aparelho móvel.
- 2 Toque em **CONFIGUR.** → **Adicionar conteúdo ao relógio**.
- 3 Toque em **Copiar imagens**.

4 Selecione os arquivos e toque em **CONCLUÍDO**.

Para sincronizar imagens em seu aparelho móvel com seu Galaxy Watch Watch, deslize o seletor **Sincronização automática** sob **IMAGENS**, toque em **Álbuns para sincronizar**, selecione os álbuns para importar para o seu Galaxy Watch e depois toque em **CONCLUIR**. Os álbuns selecionados serão sincronizados com o seu Galaxy Watch quando ele tiver mais de 15 % de energia da bateria restante.

Enviar imagens para o seu aparelho móvel

1 Toque em  (**Galeria**) na Tela de aplicativos.

2 Gire a coroa e selecione quaisquer imagens para enviar.

3 Toque em  → **Enviar para telefone**.

Você pode ver as imagens enviadas em aplicativos como Galeria em seu aparelho móvel.

Ver imagens

Veja e gerencie as imagens salvas em seu Galaxy Watch.

1 Toque em  (**Galeria**) na Tela de aplicativos.



2 Gire a coroa para percorrer através da lista de imagens e selecione uma imagem.

Aumentar e diminuir o zoom

Enquanto visualiza uma imagem, toque duas vezes na tela para aumentar ou diminuir o zoom.



Quando uma imagem é aumentada, você pode visualizar o restante da imagem percorrendo pela tela.

Apagar imagens

- 1 Toque em  (**Galeria**) na Tela de aplicativos.
- 2 Toque em uma imagem.
- 3 Mantenha uma imagem pressionada para excluir.
- 4 Gire a coroa e selecione quaisquer imagens que deseja apagar.
- 5 Toque em **EXCLUIR** → .

Resumo de notícias

Veja os últimos artigos em diversas categorias. Você pode se atualizar com categorias de notícias que interessem a você.

- 1 Toque em  (**Resumo de notícias**) na Tela de aplicativos. Como alternativa, gire a coroa no sentido horário na Tela do relógio e selecione o widget **Resumo notícias** para abri-lo.
- 2 Ao usar o aplicativo **Resumo de notícias** pela primeira vez, leia os avisos legais e toque em **CONCORDO**.
- 3 Toque em **INICIAR** para selecionar um artigo de uma categoria específica e toque em **OK**.
Para editar categorias, toque em  → **Selec. assunto**, e depois marque categorias.
- 4 Toque em um artigo para lê-lo.
Para ler o artigo completo toque em  (**Mostrar no telefone**) e leia em seu aparelho móvel.

Selecionar a região

Toque em  e gire a coroa para selecionar **Selecionar região**, e depois selecione a região desejada.

E então você poderá checar as notícias regionais.

Buscar meu telefone

Se você perder seu aparelho móvel, o Galaxy Watch pode ajudar a encontrá-lo.



Esta função não está disponível quando você usa o Galaxy Watch sem conectar em um aparelho móvel.

1 Toque em  (**Buscar meu tel.**) na Tela de aplicativos.

2 Toque em .

O aparelho móvel reproduzirá sons, vibrações e ativará a tela. Deslize o ícone  no aparelho móvel, ou toque em  no Galaxy Watch.

Visualizar a localização do seu aparelho móvel

Toque em  → **Localizar telefone.**

O Galaxy Watch exibirá a localização do seu aparelho móvel.

Buscar meu relógio



Se você perder seu Galaxy Watch, use o aplicativo Galaxy Wearable em seu aparelho móvel para encontrá-lo.



Esta função não está disponível quando você usa o Galaxy Watch sem conectar em um aparelho móvel.

1 Inicie o aplicativo **Galaxy Wearable** em seu aparelho móvel e toque em **CONFIGUR.** → **Buscar meu relógio.**

2 Toque em .

O Galaxy Watch emitirá um som e vibrará e a tela ativará. Deslize o ícone  para fora do círculo maior no Galaxy Watch ou gire a coroa no sentido horário, ou toque em  no aparelho móvel para que ele pare de emitir som e vibrar.

Controlar o Galaxy Watch remotamente

Se não conseguir encontrar seu Galaxy Watch, toque em **OBTER LOCALIZAÇÃO** para verificar a localização atual do Galaxy Watch.

Quando o seu Galaxy Watch for perdido ou roubado, você poderá controlá-lo remotamente. Inicie o aplicativo **Galaxy Wearable** em seu aparelho móvel, toque em **CONFIGUR.** → **Buscar meu relógio** → **DEFINIR SEGURANÇA**, selecione uma função e depois deslize o seletor **DESATIVADO** para ativar.



Esta função fica disponível após registrar sua Samsung account em ambos, no seu Galaxy Watch e no aparelho móvel.

Mensagens SOS

Em uma situação de emergência, você pode enviar mensagens de SOS ao pressionar rapidamente a Tecla Início do Galaxy Watch três vezes. Você também pode definir o Galaxy Watch para ligar para seus contatos de emergência automaticamente.

Configurar mensagens SOS

- 1 Inicie o aplicativo **Galaxy Wearable** em seu aparelho móvel e toque em **CONFIGUR.** → **Enviar pedidos SOS** e deslize o seletor **DESLIGADO** para ativar.
- 2 Siga as instruções na tela para adicionar contatos de emergência se você não os tiver adicionado.

Adicionar contatos de emergência

Inicie o aplicativo **Galaxy Wearable** em seu aparelho móvel e toque em **CONFIGUR.** → **Enviar pedidos SOS** → **Enviar mensagens SOS para** → **ADICIONAR.**

Toque em **Criar contato** e insira as informações do contato ou toque em **Selecionar dos Contatos** para adicionar um contato existente como contato de emergência.

Ativar chamadas SOS

Defina o Galaxy Watch para ligar automaticamente para os seus contatos de emergência após enviar mensagens de SOS. Você pode ligar somente para um dos seus contatos de emergência.

Inicie o aplicativo **Galaxy Wearable** em seu aparelho móvel, toque em **CONFIGUR.** → **Enviar pedidos SOS.** Deslize o seletor **Fazer chamadas SOS para** e selecione um contato de emergência.

Definir o atraso das mensagens de SOS

Defina o Galaxy Watch para enviar mensagens de SOS depois de um tempo para cancelar o pedido ao pressionar rapidamente a Tecla Início três vezes.

Inicie o aplicativo **Galaxy Wearable** em seu aparelho móvel, toque em **CONFIGUR.** → **Enviar pedidos SOS.** Deslize o seletor **Cont. reg. antes do envio.**

Enviar mensagens SOS



Em uma situação de emergência, pressione rapidamente a Tecla Início no Galaxy Watch três vezes.

A mensagem, incluindo as informações necessárias para rastrear sua localização atual, serão enviada para o contato de emergência registrado anteriormente e será exibida por 60 minutos. Se a função **Fazer chamadas SOS para** estiver ativada, o Galaxy Watch fará a chamada automaticamente para o contato de emergência selecionado.

Após enviar uma mensagem de SOS, o ícone  será exibido no painel de notificação e poderá ver o resultado de seu pedido de SOS.

Exibir minha localização

Após enviar uma mensagem de SOS que inclui suas informações de localização, você poderá ver sua localização no painel de notificações. Na Tela do relógio, deslize para a direita ou gire a coroa no sentido anti-horário e toque na tela SOS para ver sua localização atual no mapa.

Para encerrar o compartilhamento de sua localização com seus contatos de emergência, percorra para baixo na tela e toque em  (**Parar compartilh.**) → .

E-mail

Veja os e-mails recebidos no aparelho móvel e responda-os.

Ler e-mails

1 Toque em  (**E-mail**) na Tela de aplicativos.

2 Selecione um e-mail para abrir a tela do e-mail.

Para ver um e-mail em seu aparelho móvel, toque em , gire a coroa para selecionar **Ver no celular.**

Para responder um e-mail, selecione um modo de entrada e digite seu e-mail.



Pode não ser possível responder e-mails dependendo do aparelho móvel que estiver conectado com o Galaxy Watch.

Controlador PPT

Introdução



Você pode controlar os slides do Power Point em seu computador com seu Galaxy Watch depois de conectar seu Galaxy Watch a um computador.

Conectar seu Galaxy Watch a um computador via Bluetooth

- 1 Toque em  (**Control. de PPT**) na Tela de aplicativos.
Aprenda as funções básicas e controles quando um tutorial aparecer na tela do seu Galaxy Watch.
- 2 Toque em **CONECTAR**.
Seu Galaxy Watch entrará no modo de pareamento Bluetooth e o computador encontrará seu Galaxy Watch.
- 3 Pesquise por ou selecione seu Galaxy Watch na lista Bluetooth em seu computador.
- 4 Siga as instruções na tela para completar a conexão.



Se o seu computador e o Galaxy Watch não se conectarem, cancele a solicitação Bluetooth em ambos os dispositivos e tente novamente. Como alternativa, remova de seu computador o Galaxy Watch que apareceu anteriormente na lista do Bluetooth e tente novamente. Consulte o manual do usuário para saber mais.



- 5 Toque em **APRES. SLIDES** para controlar os slides.
Toque em  para mover para o próximo slide ou toque em  para mover para o slide anterior. Como alternativa, gire a coroa no sentido horário ou no sentido anti-horário para mover entre os slides.
Toque no **TOUCHPAD** > e mova seu dedo na tela para controlar o cursor em seu computador.



O visor do Galaxy Watch pode desligar enquanto você estiver controlando os slides com o Galaxy Watch. Para definir a tela para ficar sempre ativa, toque em  → **Tela sempre ativada** e deslize o seletor **Sempre ativada**.

6 Toque em **PARAR** para de controlar os slides.

Conectar o Galaxy Watch a um novo computador

- 1 Para conectar o Galaxy Watch a um novo computador, toque em  e gire a coroa para selecionar **Conectar novo PC**.
- 2 Toque em  para desconectar seu Galaxy Watch do computador anterior e toque em **CONECTAR** para conectá-lo a um novo computador.

Definir as funções do alarme

Definir o alerta de conclusão

Ao fazer uma apresentação usando slides, defina o horário de encerramento em seu Galaxy Watch com antecedência para receber um alarme.

- 1 Toque em  e gire a coroa para selecionar **Alerta de conclusão**.
- 2 Deslize o seletor **Alerta de conclusão**.
- 3 Toque em **Definir hora**, gire a coroa para definir o horário de encerramento e depois toque em **DEFINIR**.

Definir alertas de intervalo

Defina alertas regulares de intervalo em seu Galaxy Watch com antecedência para receber alertas enquanto faz uma apresentação.

- 1 Toque em  e gire a coroa para selecionar **Alertas de intervalo**.
- 2 Deslize o seletor **Alertas de intervalo**.
- 3 Toque em **Definir intervalo**, gire a coroa para definir o intervalo e depois toque em **DEFINIR**.

Samsung Flow

Desbloqueie o computador Windows ou o tablet com o Galaxy Watch usando o Samsung Flow.



- Esta função está disponível somente ao usar um PC Windows ou tablet.
- Se o Samsung Flow não tiver sido instalado ainda em seu aparelho móvel, PC Windows ou tablet, baixe-o no **Galaxy Apps**, na **Play Store**, ou na **Microsoft Store**.
- Para usar o Samsung Flow, defina a função de bloqueio de tela em seu Galaxy Watch e no aparelho móvel. Para usar a função de bloqueio de tela do Galaxy Watch e do aparelho móvel, consulte [Tela de bloqueio](#) e o manual do usuário do aparelho móvel.

Conectar dispositivos via Bluetooth

Conecte seu Galaxy Watch e o aparelho móvel a um PC Windows ou tablet.

Galaxy Watch

1 Na Tela de aplicativos, toque em  (**Samsung Flow**).

2 Toque em .

Seu Galaxy Watch entrará no modo de pareamento Bluetooth e o PC Windows ou tablet encontrará seu Galaxy Watch.

Aparelho móvel

3 Inicie o aplicativo **Samsung Flow**.

Computador ou tablet

4 Pesquise ou selecione seu Galaxy Watch e o aparelho móvel na lista Bluetooth em seu PC Windows ou tablet.

5 Inicie o aplicativo **Samsung Flow** e selecione **INICIAR** para registrar o Galaxy Watch e o aparelho móvel.

6 Siga as instruções na tela para completar a conexão.

Desbloquear o computador ou tablet

Desbloquear o computador ou tablet normalmente



- 1 Coloque seu Galaxy Watch próximo a tela de bloqueio do PC Windows ou tablet.
- 2 Gire a coroa no sentido horário para desbloquear o PC Windows ou o tablet.

Desbloquear o computador ou tablet com um método simples de desbloqueio

- 1 Na Tela de aplicativos do Galaxy Watch, toque em  (Samsung Flow).
- 2 Deslize o seletor **Desbloqueio simples**.
- 3 Coloque seu Galaxy Watch próximo a tela de bloqueio do PC Windows ou tablet. O PC Windows ou o tablet será desbloqueado automaticamente.

Galaxy Apps

Baixe aplicativos especializados e visores do relógio em seu Galaxy Watch, sem a necessidade do aparelho móvel conectado.

Na Tela de aplicativos toque em  (**Galaxy Apps**). Percorra pela lista e selecione um aplicativo ou visor do relógio para baixar ou toque em  para pesquisar por aplicativos por palavra-chave.

Toque em  e gire a coroa para selecionar **Exibir no telefone** e inicie o aplicativo **Galaxy Apps** em seu aparelho móvel. Depois pesquise e selecione um aplicativo ou visor do relógio para baixar.



Registre sua Samsung account no aparelho móvel conectado primeiro para usar este aplicativo.

Configurações

Defina as configurações para funções e aplicativos. Você pode tornar seu Galaxy Watch mais personalizado ao configurar várias opções.

Toque em  (**Config.**) na Tela de aplicativos.

Visores do relógio

Personalize o visor do relógio.

Na tela de configurações, toque em **Visores do relógio**.

- **Visores do relógio:** selecione um tipo de relógio. Você também pode selecionar itens para exibir no relógio e baixar diferentes visores no **Galaxy Apps**.
- **Relógio sempre ligado:** define o Galaxy Watch para exibir a Tela do relógio quando a tela estiver desativada.



A função **Relógio sempre ligado** só funciona enquanto você está usando o Galaxy Watch.

- **Ordem do visor:** selecione como ordenar os visores do relógio.
 - **Mais recen. prim.:** define o Galaxy Watch para usar os visores do relógio usados recentemente para aparecer primeiro.
 - **Personalizado:** ordene os visores do relógio como preferir.
- **Som a cada hora:** define o Galaxy Watch para notificar você a cada hora com um som ou vibração.
- **Indicador de notificação:** define o Galaxy Watch para exibir um ponto laranja na Tela do relógio para alertá-lo de notificações que você não tenha visto.
- **Indicador de status:** define os indicadores de status para exibir na Tela do relógio.

Som e vibração

Altere as configurações de som e vibração do Galaxy Watch.

Na tela de configurações, toque em **Som e vibração**.



Esta função não está disponível quando você usa o modelo Bluetooth (SM-R800 e SM-R810) sem conectar com um aparelho móvel.

- **Modo de som:** define o Galaxy Watch para usar o modo de Som, Vibrar ou Silenciar.
- **Vibrar com som:** define o Galaxy Watch para vibrar e reproduzir um toque de chamada para chamadas recebidas e notificações.

- **Volume:** ajusta os níveis de volume para o toque da chamada, mídia, notificações e sistema.
-  A tela do toque de chamada não aparece quando você usa o modelo Bluetooth (SM-R800 e SM-R810) sem conectar com um aparelho móvel.
- Quando a função Assistente de voz está ativada, você também pode ajustar o volume de acessibilidade.
- **Intensidade da vibração:** ajusta a intensidade da vibração de notificação.
- **Vibração longa:** define o Galaxy Watch para vibrar por mais tempo para chamadas recebidas e notificações.
- **Toque:** altera o toque de chamada.
- **Vibração do toque:** seleciona um padrão de vibração para chamadas recebidas.
- **Som da notificação:** altera o toque de chamada de notificação.
- **Vibração da notificação:** seleciona um padrão de vibração para notificações.
- **Som ao tocar:** define o Galaxy Watch para reproduzir um som quando os aplicativos ou opções são selecionadas no touchscreen.

Visor

Altera as configurações da tela do Galaxy Watch na Tela de aplicativos.

Na tela de configurações, toque em **Visor**.

- **Brilho:** ajusta o brilho da tela.
- **Brilho baixo automático:** define o Galaxy Watch para ajustar o brilho automaticamente dependendo da iluminação do ambiente.
- **Tempo lim. da tela:** define o tempo de espera que o Galaxy Watch aguarda para desativar a luz de fundo.
- **Exib. último app:** selecione a duração de tempo para exibir um aplicativo recentemente usado quando a tela for reativada após ter sido desativada.
- **Estilo do plano de fundo:** altera o papel de parede.
- **Fonte:** altera o tamanho da fonte.

Avançado

Ative as funções avançadas do Galaxy Watch e altere as configurações de controle.

Na tela de configurações, toque em **Avançado**.

- **Press. duas vezes Tecla Início:** selecione uma ação para executar ao pressionar a Tecla Início duas vezes.
- **Gesto de ativação:** define o Galaxy Watch para ativar a tela ao levantar o pulso que está vestindo o Galaxy Watch.
- **Ativação da coroa:** define o Galaxy Watch para ativar a tela ao girar a coroa.
- **Modo Bloq. água:**
 - **Modo Bloq. água:** ative o modo Bloqueio de água antes de entrar na água. O touchscreen, as funções Gesto de ativação e Relógio sempre ligado serão desativadas.
 - **Ejetar água:** retira a água de dentro do alto-falante com um som alto se seu Galaxy Watch não emitir muito bem o som após usado debaixo d'água. Toque em **Tocar som** para começar a remover a água no interior do dispositivo.
 - **Ajuda:** exibe informações sobre o Modo Bloqueio de água.
- **Sensib. ao toque:** define o Galaxy Watch para permitir o uso do touchscreen com luvas.
- **Não perturbar:** define o Galaxy Watch para não vibrar ao receber chamadas ou notificações exceto para alarmes.
- **Modo cinema:** ativa o Modo cinema para assistir filmes. A tela permanecerá desativada, o som será silenciado as funções Gesto de ativação e Relógio sempre ligado serão desativadas automaticamente.
- **Modo Boa noite:** ative o Modo Boa noite para dormir. Todos os sons, exceto para os sons de toques e alarmes serão silenciados as funções Gesto de ativação e Relógio sempre ligado serão desativadas automaticamente.
- **Editar configurações rápidas:** edita o painel rápido do Galaxy Watch.
- **Captura de tela:** deslize para a direita na tela enquanto pressiona a Tecla Início para capturar a tela.

Conexões

Bluetooth

Conecte com um aparelho móvel via Bluetooth. Você também pode conectar um fone de ouvido Bluetooth ao seu Galaxy Watch e ouvir música ou conversar.



- A Samsung não se responsabiliza pela perda, interceptação ou mau uso de dados enviados ou recebidos via função Bluetooth.
- Certifique-se sempre de que compartilhou e recebeu dados com dispositivos que são confiáveis e propriamente seguros. Se houver obstáculos entre os dispositivos, a distância de operação pode ser reduzida.
- Alguns dispositivos, especialmente aqueles que não foram testados ou aprovados pela Bluetooth SIG, podem ser incompatíveis com seu dispositivo.
- Não utilize a função Bluetooth para propósitos ilegais (por exemplo, cópias piratas de arquivos ou escutas ilegais de conversas para fins comerciais).
A Samsung não se responsabiliza pelas repercussões do uso ilegal da função Bluetooth.

Na tela de configurações, toque em **Conexões** → **Bluetooth**.

- **Bluetooth:** ativa ou desativa a função Bluetooth.
- **Fone BT:** pesquisa por fones de ouvido Bluetooth e os conecta ao Galaxy Watch.

Redes móveis

Personalize as configurações para controlar redes.

Na tela de configurações, toque em **Conexões** → **Redes móveis**.



As opções **Redes móveis** não são exibidas nos modelos Bluetooth (SM-R800 e SM-R810).

- **Redes móveis:**
 - **Ligar/desl auto.:** define o Galaxy Watch para conectar automaticamente ou desconectar da rede móvel dependendo da conexão do Galaxy Watch ao aparelho móvel via Bluetooth.



- Quando o Galaxy Watch estiver conectado ao aparelho móvel via Bluetooth, a rede móvel do Galaxy Watch será desativada para economizar bateria. Depois disso, o Galaxy Watch não receberá mensagens e chamadas efetuadas para o número de telefone do Galaxy Watch.
- A rede móvel do Galaxy Watch é automaticamente ativada após um momento quando nenhuma conexão Bluetooth for detectada. Em seguida, você poderá receber mensagens e chamadas efetuadas para o número de telefone do Galaxy Watch.

- **Sempre ligar:** define o Galaxy Watch para conectar a rede móvel.

Quando esta opção estiver ativada, você poderá receber chamadas e mensagens do Galaxy Watch e os números de telefone dos aparelhos móveis.



Ao ativar a opção **Sempre ligar** o consumo da bateria do Galaxy Watch pode aumentar.

- **Sempre desligar:** define o Galaxy Watch para conectar a rede móvel.

Quando esta opção estiver ativada, você poderá receber chamadas e mensagens do número de telefone do Galaxy Watch. Se o Galaxy Watch estiver conectado ao aparelho móvel via Bluetooth, você poderá receber chamadas ou notificações do número de telefone do seu aparelho móvel.

- **Dado móvel:** define o Galaxy Watch para usar conexões de dados em qualquer rede móvel.
- **Roaming de dados:** define o Galaxy Watch para usar conexões de dados quando você estiver em roaming.
- **Modo de rede:** selecione um tipo de rede para conectar entre LTE e 3G.
- **Configurações de rede:** pesquise por redes disponíveis e registre manualmente uma rede.
- **Pontos de acesso:** define os nomes dos pontos de acesso (APNs).

Wi-Fi

Ative a função Wi-Fi para conectar à rede Wi-Fi.

Esta função está disponível quando o Galaxy Watch não estiver conectado ao aparelho móvel via Bluetooth.

1

Na tela de configurações, toque em **Conexões** → **Wi-Fi**.

2

Toque em **Wi-Fi** e selecione **Automático** ou em **Sempre ligado** para conectar a uma rede Wi-Fi.

Ao selecionar **Automático**, a rede Wi-Fi será desconectada automaticamente quando seu Galaxy Watch estiver conectado ao seu aparelho móvel via Bluetooth. Se você selecionar **Sempre desligada**, você pode usar seu Galaxy Watch depois de conectá-lo ao seu aparelho móvel via Bluetooth em vez de rede Wi-Fi.



- Ao selecionar a opção **Sempre ligado** a bateria esgotará mais rapidamente que o normal.
- A opção **Automático** não é exibida e você não irá conseguir conectar a uma rede Wi-Fi automaticamente ao usar o Galaxy Watch sem conectar com um aparelho móvel.

3 Toque em **Redes Wi-Fi** e selecione uma rede Wi-Fi da lista de redes.

As redes que solicitam uma senha aparecem com um ícone de cadeado.

4 Toque em **CONECTAR**.



- Depois que o Galaxy Watch se conectar a uma rede Wi-Fi, ele vai se reconectar àquela rede cada vez que ela estiver disponível sem solicitar uma senha. Para evitar que o Galaxy Watch se conecte a uma rede automaticamente, selecione-o de uma rede e toque em **ESQUECER**.
- Se não conseguir conectar a uma rede Wi-Fi normalmente, reinicie a função Wi-Fi de seu dispositivo ou seu roteador.
- Desative o Wi-Fi para economizar a bateria quando não estiver em uso.

NFC

Você pode usar a função NFC.

Na tela de configurações, toque em **Conexões** → **NFC**.



O Galaxy Watch contém uma antena NFC integrada. Manuseie o Galaxy Watch com cuidado para evitar danos na antena NFC.

- **NFC:** ativa a função NFC.
- **Pagar com toque:** configure o aplicativo padrão para usar a função NFC.



Essa função pode não estar disponível dependendo do seu país ou da operadora de serviços.

Usar a função NFC

Antes de usar a função NFC, você deve se registrar para o serviço relacionado. Para se cadastrar ou obter detalhes sobre o serviço, contate sua operadora.

- 1 Na Tela de aplicativos, toque em **Conexões** → **NFC** e depois deslize o seletor **NFC**.
- 2 Toque na área da antena NFC no topo da tela do Galaxy Watch no leitor de cartão NFC.

Para definir o aplicativo padrão, abra a tela de configurações e toque em **Conexões** → **NFC** → **Pagar com toque**, e depois selecione um aplicativo.



A lista de serviços pode não incluir todos os aplicativos disponíveis.

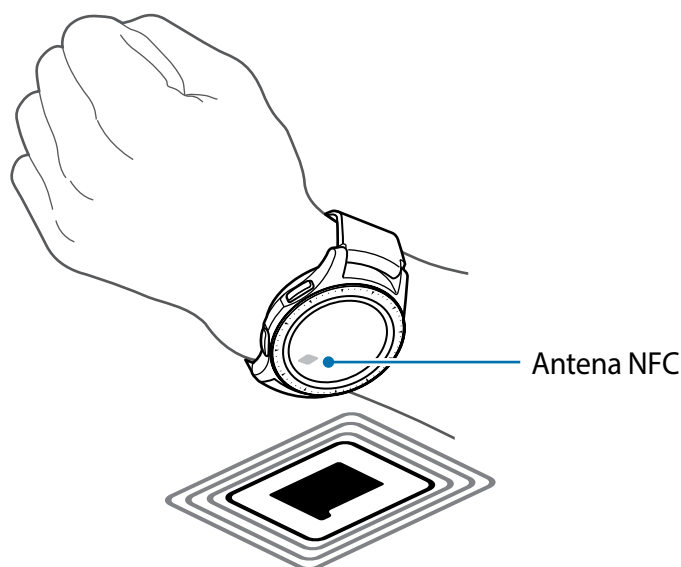

Alertas

Defina o Galaxy Watch para vibrar quando estiver desconectado de seu aparelho móvel. Na tela de configurações, toque em **Conexões** e depois deslize o seletor **Alertas**.



A opção **Alertas** não é exibido quando você usa o Galaxy Watch sem conectar com um aparelho móvel.

Modo Offline

Esse modo desativa todas as funções sem fio de seu dispositivo. Você pode utilizar somente serviços que não utilizam a rede.

Na tela de configurações, toque em **Conexões** e depois deslize o seletor **Modo offline**.



Siga os regulamentos fornecidos pela companhia aérea e as instruções da tripulação. Nos casos em que for permitido usar o dispositivo, utilize-o sempre modo offline.

Uso de dados

Saiba a quantidade de utilização de seus dados e personalize as configurações para limitação.

Na tela de configurações, toque em **Conexões** → **Uso de dados**.



As opções **Redes móveis** não são exibidas nos modelos Bluetooth (SM-R800 e SM-R810).

- **Dado móvel:** define o Galaxy Watch para usar conexões de dados em qualquer rede móvel.
- **Limite de dados:** define um limite para o uso de dados móveis.
- **Ciclo uso dados:** define uma taxa mensal de dados para monitorar entre períodos de uso.
- **Data inicial:** define a data de início do ciclo de utilização de dados.
- **Detalhes de uso:** exibe sua utilização total de dados para o ciclo atual.

Localização

Defina o Galaxy Watch para permitir aplicativos de utilizar informações de sua localização atual.

Na tela de configurações, toque em **Conexões** → **Localização**.

Deslize o seletor **Localização** e selecione um método para coletar seus dados de localização.

Apps

Ordem dos apps

Selecione como ordenar os aplicativos na Tela de aplicativos.

Na tela de configurações, toque em **Aplicativos** → **Ordem dos apps**.

- **Mais recen. prim.:** define o Galaxy Watch para usar os aplicativos usados recentemente para aparecer primeiro.
- **Personalizado:** ordene os aplicativos como preferir.

Abrir aplicativos automaticamente

Defina um aplicativo para iniciar ao girar a coroa sem tocar no aplicativo. Quando o ícone indicador da coroa ficar suspenso sobre um aplicativo, o aplicativo será aberto automaticamente.

Na tela de configurações, toque em **Apps** e deslize o seletor **Abrir apps auto**.

Permissões

Para alguns aplicativos operarem adequadamente, eles podem precisar de permissão para acessar ou usar informações no seu Galaxy Watch. Verifique suas configurações de permissão para cada aplicativo e altere as configurações.

Na tela de configurações, toque em **Aplicativos** → **Permissões**.

Chamadas

Altere as configurações da função de chamada.

Na tela de configurações, toque em **Apps** → **Chamar**.



As opções de **Chamada** não são exibidas nos modelos Bluetooth (SM-R800 e SM-R810).

- **Nº de chamada:** exibe o número de telefone do Galaxy Watch.
 -  Esta função não é exibida quando você usa o modelo com suporte a rede móvel (SM-R805F e SM-R815F) sem conectar com um aparelho móvel.
- **Exibir meu ID:** define seu número de telefone do Galaxy Watch para ser exibido na tela do receptor ao fazer uma chamada.
- **Caixa Postal:** insira o número para acessar o serviço de caixa postal.
- **Lista de bloqueio:** exibe os números de telefone bloqueados.

Mensagens

Altere as configurações da função de mensagem.

Na tela de configurações, toque em **Apps** → **Mensagens**.



- As opções do aplicativo **Mensagens** não são exibidas quando você usa os modelos Bluetooth (SM-R800 e SM-R810) sem conectar com um aparelho móvel.
- Algumas opções podem não ser exibidas nos modelos Bluetooth.
- **Enviar como áudio:** define o Galaxy Watch para enviar uma mensagem de voz como um arquivo de áudio.
- **Lista de bloqueio:** exibe os números bloqueados e as chamadas recebidas dos números bloqueados.

Segurança

Bloqueio

Altere as configurações para a segurança do Galaxy Watch. Ao usar esta função, o Galaxy Watch pode ser bloqueado automaticamente quando você não se mover por um tempo.

Na tela de configurações, toque **Segurança** → **Bloqueio**.

- **Tipo:** selecione o método de bloqueio do Galaxy Watch.
- **Use para:** selecione a finalidade do bloqueio.



Esta opção não exibida dependendo do seu país ou provedor de serviços.

- **Ajuda:** exibe informações sobre seu Galaxy Watch.

Serviço de atualização de segurança

Você pode atualizar as políticas de segurança manualmente ou automaticamente.

Na tela de configurações, toque em **Segurança** → **Serviço de atualização de segurança**.



Quando você usa os modelos Bluetooth (SM-R800 e SM-R810) sem conectar com um aparelho móvel, a política de segurança pode ser atualizada somente quando o Galaxy Watch está conectado a rede Wi-Fi.

- **Procurar atualizações:** atualize as políticas de segurança do Galaxy Watch manualmente.
- **Atualização automática:** atualiza as políticas de segurança do Galaxy Watch automaticamente.
- **Baixar atualizações:** define o Galaxy Watch para atualizar a política de segurança automaticamente quando estiver conectado a rede Wi-Fi ou rede móvel.

Conta e backup ou Conta

Entre em sua Samsung account e faça o backup dos dados do seu Galaxy Watch na Samsung Cloud ou restaure os dados salvos no Galaxy Watch em sua Samsung account em seu Galaxy Watch.

Na tela de configurações, toque em **Conta e backup** ou **Conta**.



Ao usar seu Galaxy Watch sem conectá-lo com um aparelho móvel, você pode entrar em sua Samsung account e a opção **Fazer backup e restaurar** será exibida. Se você usar o Galaxy Watch enquanto conectado com um aparelho móvel, faça backup e restaure dados em seu aparelho móvel com a mesma Samsung account de seu aparelho móvel. Para saber mais, consulte [Fazer backup e restaurar dados](#).

- **Samsung account:** insira sua Samsung account e entre em sua conta.
- **Fazer backup e restaurar:** faça backup dos dados salvos em seu Galaxy Watch na Samsung Cloud ou restaure os dados salvos na Samsung Cloud em seu Galaxy Watch.
- **Serviço de personalização:** define o Galaxy Watch para fornecer a própria função dependendo do local e da situação depois de analisar o padrão do seu estilo de vida.



Esta função fica disponível após conectar o Galaxy Watch com um aparelho móvel que suporte a plataforma de serviço de personalização 2.2 ou superior. Após fazer um acordo para usar o serviço de personalização, no aparelho móvel, inicie o aplicativo **Config.** e toque em **Nuvem e contas** → **Contas** → sua **Samsung account** → **Privacidade** → **Serviço de personalização** e depois deslize o seletor **DESATIVADO** para ativá-lo.

Acessibilidade

Defina várias configurações para melhorar a acessibilidade do Galaxy Watch.

Na tela de configurações, toque em **Acessibilidade**.

- **Visão:** define as configurações para melhorar a acessibilidade de usuários com deficiência visual.
- **Audição:** define as configurações para melhorar a acessibilidade de usuários com deficiência auditiva.
- **Leitura de texto:** altera as configurações de texto para fala.
- **Acesso direto:** define as configurações para abrir menus de acessibilidade rapidamente.
- **Lembrete de notificação:** defina o Galaxy Watch para alertar você em intervalos regulares se houver notificações não vistas e selecione o intervalo de tempo.

Geral

Entrada

Altere as configurações de entrada de texto.

Na tela de configurações, toque em **Geral** → **Entrada**.

- **Teclado padrão:** verifica o teclado padrão para inserir caracteres.
- **Configurações do teclado:** define as configurações do teclado Samsung.

Leitura de texto

Altere as configurações para as funções de texto para voz como idiomas, velocidade e muito mais.

Na tela de configurações, toque em **Geral** → **Leitura de texto**.

- **Idioma:** seleciona um idioma para usar.
- **Velocidade da fala:** define a velocidade da leitura.
- **Ler em voz alta as notificações:** define o Galaxy Watch para ler em voz alta as notificações recebidas em seu Galaxy Watch.
- **Verificar atualizações:** atualiza os idiomas suportados.

Data e Hora

Você pode definir a data e a hora manualmente.

Na tela de configurações, toque em **Geral** → **Data e hora**.



As opções **Data e hora** não são exibidas quando você usa o Galaxy Watch sem conectar com um aparelho móvel.

- **Automático:** define o fuso horário fornecido pela rede para ser aplicado quando você estiver viajando em um fuso horário diferente.



Esta função não está disponível quando você usa modelos Bluetooth (SM-R800 e SM-R810) sem conectar com um aparelho móvel.

- **Definir data:** defina a data manualmente.
- **Definir hora:** define a hora manualmente.
- **Sel. fuso hor.:** selecione o fuso horário manualmente.
- **Usar formato de 24 horas:** exibe a hora no formato 24 horas.

Idioma

Selecione o idioma para usar em seu Galaxy Watch.

Na tela de configurações, toque em **Geral** → **Idioma**.



A opção **Idioma** é exibida somente quando você usa o Galaxy Watch sem ainda ter conectado com um aparelho móvel.

Restaurar

Exclua todos os dados de seu Galaxy Watch.

Na tela de configurações, toque em **Geral** → **Restaurar**.

Atualizar o software do relógio

Atualize o Galaxy Watch para a última versão de software.

Na tela de configurações, toque em **Geral** → **Atualizar o software do relógio**.



A opção **Atualizar o software do relógio** é exibida somente quando você usa o Galaxy Watch sem ainda ter conectado com um aparelho móvel.

Bateria

Selecione o modo da bateria do Galaxy Watch. Você pode reduzir o consumo da bateria com alguns desses modos.

Na tela de configurações, toque em **Bateria**.

- **Padrão:** selecione ao usar seu Galaxy Watch normalmente. Você pode usar todas as funções do Galaxy Watch.
- **Economia de energia:** selecione quando ativar o modo Economia de energia. O Galaxy Watch exibe as cores da tela em tons de cinza e algumas funções são restritas para reduzir o consumo da bateria. Consulte [Modo Economia de energia](#) para saber mais.
- **Só relógio:** só a Tela do relógio é exibida e todas as outras funções serão desativadas para reduzir o consumo de bateria. Pressione a Tecla Início para exibir a Tela do relógio. Mantenha pressionada a Tecla Início para desativar o modo Só relógio.

Sobre o relógio

Exibe as informações do Galaxy Watch.

Na tela de configurações, toque em **Sobre o relógio**.

- **Número de telefone do relógio:** verifica o número de telefone do Galaxy Watch.



Esta opção não é exibida no modelo Bluetooth.

- **Núm. modelo:** verifique o número do modelo do Galaxy Watch.
- **Número de série:** verifique o número de série do Galaxy Watch.
- **Armazenamento:** verifique o espaço total e espaço de armazenamento usado.
- **Aparelho:** verifique as informações do Galaxy Watch, tais como o endereço Wi-Fi MAC, endereço Bluetooth e número de série.
- **Software:** verifique a versão de software e o status de segurança do Galaxy Watch.
- **Bateria:** verifique a voltagem e a capacidade da bateria do Galaxy Watch.
- **Licenças cód. aberto:** exibe o guia para verificação da licença de código aberto do Galaxy Watch.
- **Diagnóstico de relatório e informações de uso:** define o Galaxy Watch para enviar automaticamente diagnósticos e informações de uso para a Samsung.
- **Depuração:** ativa ou desativa o modo de depuração ao desenvolver aplicativos para o Galaxy Watch.

Conectar a um novo aparelho móvel

Conecte seu Galaxy Watch a um novo aparelho móvel. O Galaxy Watch pode conectar a outro aparelho móvel depois de executar uma leve restauração para excluir dados exceto arquivos de mídia e dados pessoais.

Na tela de configurações, toque em **Conectar ao novo telefone**.



A opção **Conectar ao novo telefone** é exibida somente quando o Galaxy Watch está conectado com um aparelho móvel.

Conectar ao telefone

Conecte com um aparelho móvel enquanto você estiver utilizando somente o Galaxy Watch. Você pode selecionar se deseja restaurar os dados do Galaxy Watch que estão salvos no aparelho móvel.

Na tela de configurações, toque em **Conectar ao telefone**.

- ✓ : conecta o seu Galaxy Watch com um aparelho móvel e sincroniza seus informações de saúde, valores de configuração e informações de contatos salvos no Galaxy Watch.
- ✗ : conecta o seu Galaxy Watch com um aparelho móvel após restaurar todos os dados salvos no Galaxy Watch.



A opção **Conectar ao telefone** é exibida só quando você usa o Galaxy Watch sem conectar com um aparelho móvel.

Aplicativo Galaxy Wearable

Introdução

Para conectar seu Galaxy Watch com um aparelho móvel, você deve instalar o aplicativo Galaxy Wearable em seu aparelho móvel. Você pode verificar o status do Galaxy Watch e baixar visores do relógio recomendados e aplicativos. Você também pode personalizar as várias configurações do seu Galaxy Watch como suas configurações de notificação.

Inicie o aplicativo **Galaxy Wearable** em seu aparelho móvel.

 Algumas funções poderão estar indisponíveis dependendo do tipo do aparelho móvel conectado.

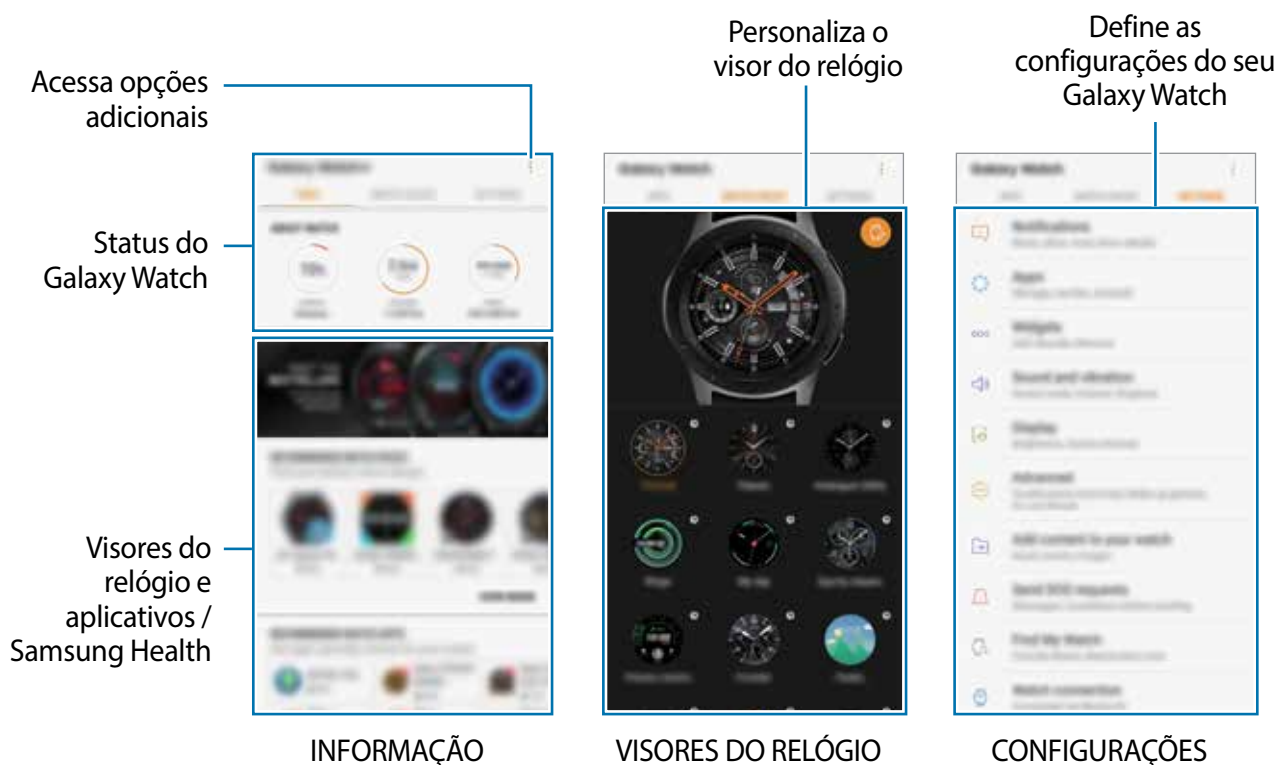

Toque em  para usar as seguintes opções:

- **Desconectar:** desconecta seu o Galaxy Watch do aparelho móvel conectado atualmente.
- **Conectar novo aparelho:** desconecta seu Galaxy Watch do aparelho móvel conectado atualmente e conecta a um novo aparelho. Toque em **PESQUISAR** para encontrar um novo aparelho. Para reconectar a um aparelho conectado anteriormente, selecione um na lista de **DISPOSITIVOS PAREADOS**.
- **Alternar autom.:** O Galaxy Watch ainda conectará automaticamente em seu aparelho móvel se você colocá-lo em seu pulso.



Esta opção é exibida apenas quando mais de um Galaxy Watch estiver pareado ao seu aparelho móvel.

- **Manual do usuário:** exibe o manual do usuário para aprender como usar o seu o Galaxy Watch.
- **Fale conosco:** o **Samsung Members** oferece serviços de suporte para consumidores, tais como diagnóstico do problema do dispositivo e permite que usuários enviem dúvidas e relatórios de erros. Também é possível compartilhar informações através da comunidade Galaxy ou ver as últimas notícias e dicas Galaxy. O **Samsung Members** poderá ajudar a solucionar problemas encontrados enquanto você usa o dispositivo.



Esta opção pode não estar disponível dependendo do país, operadora de serviços ou modelo que não suporte o aplicativo **Samsung Members**.

INFORMAÇÃO

Veja o status do Galaxy Watch, dados do Samsung Health e baixe visores do relógio populares e aplicativos.

Inicie o aplicativo **Galaxy Wearable** em seu aparelho móvel e toque em **INFORMAÇÃO**.

SOBRE O RELÓGIO

Oferece uma visão geral do status da bateria, do armazenamento e da memória RAM do seu Galaxy Watch.

Selecione um item para visualizar seus detalhes.

PAGAMENTO

Você pode fazer pagamentos de um modo prático com o aplicativo **Samsung Pay** ao usar um serviço de pagamento móvel.

Toque em **ABRIR O SAMSUNG PAY**.



Esta opção pode não estar disponível dependendo do seu país, provedor de serviços ou versão de software.

VISORES DE RELÓGIO POPULARES

Você pode baixar visores do relógio populares no **Galaxy Apps**.

Selecione um visor do relógio popular para baixá-lo. Para ver mais visores do relógio, toque em **VER MAIS**.

APLICATIVOS DO RELÓGIO POPULARES

Você pode baixar aplicativos populares no **Galaxy Apps**.

Selecione um aplicativo popular para baixá-lo. Para ver mais aplicativos, toque em **VER MAIS**.

SAÚDE

Veja os dados do Samsung Health salvos, tais como, a contagem de passos ou a sua frequência cardíaca.

Toque em **ABRIR SAMSUNG HEALTH**.

VISORES DO RELÓGIO

Você poderá alterar os tipos de relógio a serem exibidos na Tela do relógio.

Inicie o aplicativo **Galaxy Wearable** no seu aparelho móvel e toque em **VISORES DO RELÓGIO** e selecione um tipo de relógio desejado. O visor do relógio que você selecionar será aplicado na Tela do relógio.

Toque em  para selecionar o plano de fundo e os itens para exibir no visor do relógio.

CONFIGURAÇÕES

Notificações

Altere as configurações da função de notificação. Mantenha-se atualizado com uma variedade de eventos, tais como, novas mensagens recebidas no aparelho móvel.

Inicie o aplicativo **Galaxy Wearable** no seu aparelho móvel e toque em **CONFIGUR.** → **Notificações**, deslize o seletor **DESLIGADO** para ativá-lo e depois ative os itens.

- **Gerenciar notificações:** seleciona os aplicativos no aparelho móvel para enviar notificações para o Galaxy Watch.
- **Exibir somente ao usar o relógio:** define o Galaxy Watch para exibir notificações somente enquanto você estiver vestindo ele.
- **Silenciar o telefone conectado:** alerta o aparelho móvel no modo silencioso quando o Galaxy Watch recebe uma notificação.
- **Exibir detalhes autom.:** define o Galaxy Watch para exibir detalhes para as notificações quando forem recebidas.
- **Indicador de notificação:** define o Galaxy Watch para exibir um ponto laranja na Tela do relógio para alertá-lo de notificações que você não tenha visto.
- **Ativar tela:** define o Galaxy Watch para ativar a tela quando uma notificação for recebida.
- **Exibir ao usar o telefone:** define o Galaxy Watch para exibir notificações enquanto você usa seu aparelho móvel.
- **Transmissão inteligente:** define o aparelho móvel para abrir automaticamente o aplicativo que recebe notificações do Galaxy ao pegar o aparelho móvel.





- Alguns aparelhos móveis não suportam a função Transmissão inteligente.
- O aparelho móvel deve ser desbloqueado primeiro para ver os detalhes quando a tela estiver bloqueada.



Aplicativos

Personalize a Tela de aplicativos do Galaxy. Você também pode reordenar os aplicativos. Inicie o aplicativo **Galaxy Wearable** no seu aparelho móvel e toque em **CONFIGUR.** → **Aplicativos.**

Desinstalar aplicativos

Toque em  → **Desinstalar** e toque em  ao lado do aplicativo que deseja remover do Galaxy Watch.

Reordenar aplicativos

- 1 Toque em  → **Reordenar** e toque em **Personalizar.**
- 2 Toque em  ao lado de um aplicativo e arraste para cima ou para baixo em outra posição.

Você também pode reordenar os aplicativos ao selecionar **Mais recen. prim.** ou **Personalizar.**

Ocultar aplicativos

Oculte um aplicativo para não ser exibido na Tela de aplicativos

- 1 Toque em  → **Ocultar.**
- 2 Selecione um aplicativo e toque em **APLICAR.**
O aplicativo irá aparecer na lista **Aplicativos ocultos** e não irá aparecer na Tela de aplicativos.

Exibir novamente os aplicativos

- 1 Toque em  → **Ocultar.**
- 2 Selecione o aplicativo oculto e toque em **APLICAR.**
O aplicativo irá desaparecer da lista **Aplicativos ocultos** e irá aparecer na última página da Tela de aplicativos como o último aplicativo.

Personalizar aplicativos



Toque em  nos aplicativos para personalizar as configurações básicas.

Widgets

Personalize os widgets no Galaxy Watch. Você também pode reordenar os widgets.

Inicie o aplicativo **Galaxy Wearable** no seu aparelho móvel e toque em **CONFIGUR.** → **Widgets.**

Adicionar ou remover widgets

Toque no ícone  do widget para removê-lo ou toque em  do widget para adicioná-lo.

Reordenar widgets

Toque em  ao lado de um widget e arraste para cima ou para baixo em outra posição.

Som e vibração

Altere as configurações de som e vibração do Galaxy Watch.

Inicie o aplicativo **Galaxy Wearable** no seu aparelho móvel e toque em **CONFIGUR.** → **Som e vibração.**

- **Modo de som:** define o Galaxy Watch para utilizar o modo Som, Silenciar ou Vibrar.
- **Vibrar com som:** define o Galaxy Watch para vibrar e reproduzir um toque para chamadas recebidas e notificações.
- **Volume:** ajusta os níveis de volume para o toque de chamada, mídia, notificações e sistema.
- **Intensidade da vibração:** ajusta a intensidade da vibração de notificação.
- **Vibração longa:** define o Galaxy Watch para vibrar por mais tempo para chamadas recebidas e notificações.
- **Toque:** altera o toque da chamada.
- **Vibração do toque:** define um padrão de vibração para chamadas recebidas.
- **Som da notificação:** altera o toque das notificações.
- **Vibração da notificação:** define um padrão de vibração para notificações.
- **Som ao tocar:** define o Galaxy Watch para reproduzir um som quando os aplicativos ou opções são selecionadas no touchscreen.

Visor

Altere as configurações do visor do Galaxy Watch na Tela de aplicativos.

Inicie o aplicativo **Galaxy Wearable** no seu aparelho móvel e toque em **CONFIGUR.** → **Visor.**

- **Brilho:** ajusta o brilho da tela.
- **Brilho baixo automático:** define o Galaxy Watch para ajustar o brilho automaticamente dependendo da iluminação do ambiente.
- **Duração da luz de fundo:** define o tempo de espera que o Galaxy Watch aguarda para desativar a luz de fundo.
- **Exib. último app:** seleciona a duração de tempo de exibição de um aplicativo usado recentemente quando a tela for reativada ou desativada.
- **Estilo do plano de fundo:** altera o papel de parede.

Avançado

Ative as funções avançadas do Galaxy Watch e altere as configurações de controle.

Inicie o aplicativo **Galaxy Wearable** no seu aparelho móvel e toque em **CONFIGUR.** → **Avançado.**

- **Press. duas vezes Tecla Início:** selecione uma ação para executar ao pressionar a Tecla Início do Galaxy Watch duas vezes.
- **Gesto de ativação:** define o Galaxy Watch para ativar a tela ao levantar o pulso que está vestindo o Gear.
- **Ativação da coroa:** define o Galaxy Watch para ativar a tela ao girar a coroa.
- **Modo Bloq. água:** ative o modo Bloq. água antes de fazer uma atividade aquática. O touchscreen, as funções Gesto de ativação e Relógio sempre ligado serão desativadas.
- **Sensib. ao toque:** define o Galaxy Watch para permitir o uso do touchscreen com luvas.
- **Não perturbar:** define o Galaxy Watch para não vibrar ao receber chamadas ou notificações, exceto alarmes.
- **Modo cinema:** ative o Modo cinema para assistir filmes. A tela permanecerá desativada, o som será silenciado e as funções Gesto de ativação e Relógio sempre ligado serão desativadas.
- **Modo Boa noite:** ative o modo Boa noite para dormir. Todos os sons, exceto sons de toque e alarmes, serão silenciados e as funções Gesto de ativação e Relógio sempre ligado serão desativadas.
- **Captura de tela:** deslize para a direita na tela enquanto pressiona a Tecla Início para capturar a tela.

Adicionar conteúdo ao seu relógio

Transfira arquivos de áudio ou imagens salvas em seu aparelho móvel para o seu Galaxy Watch manualmente ou automaticamente.

Inicie o aplicativo **Galaxy Wearable** em seu aparelho móvel e toque em **CONFIGUR.** → **Adicionar conteúdo ao relógio.**

• MÚSICAS

- **Adicionar faixas:** selecione as músicas e envie do aparelho móvel para o Galaxy Watch manualmente.
- **Sincronização automática:** define o dispositivo para sincronizar arquivos de áudio adicionados recentemente com o Galaxy Watch quando ele tiver mais de 15 % de energia da bateria restante.



Se as músicas salvas no Galaxy Watch ocuparem mais de 1 GB, ele exclui os arquivos que você não definiu como favoritos na ordem das primeiras músicas adicionadas.

- **Listas rep. p/ sincroniz.:** selecione uma lista de reprodução para sincronizar com o Galaxy Watch.



A função **Listas rep. p/ sincroniz.** é disponível somente quando o aplicativo Samsung Music está instalado em seu aparelho móvel e ele é ativado ao ativar a função **Sincronização automática** no Galaxy Watch.

• IMAGENS

- **Copiar imagens:** selecione as imagens e envie-as manualmente do aparelho móvel para o Galaxy Watch.
- **Sincronização automática:** define o aparelho móvel para sincronizar imagens com o Galaxy Watch quando ele tiver mais 15 % de energia da bateria restante.
- **Limite de imagens:** selecione o número de imagens para enviar para o seu Galaxy Watch de um aparelho móvel.
- **Álbuns para sincronizar:** selecione um álbum de imagens para sincronizar com o Galaxy.

Enviar pedidos SOS

Defina o dispositivo para enviar mensagens de emergência ao pressionar a Tecla Início três vezes do Galaxy Watch. Você também pode definir o Galaxy Watch para ligar para os seus contatos de emergência automaticamente.

Inicie o aplicativo **Galaxy Wearable** em seu aparelho móvel, toque em **CONFIGUR.** → **Enviar pedidos SOS** e deslize o seletor **DESLIGADO** para ativá-lo. Consulte [Mensagens SOS](#) para saber mais.

Buscar meu relógio

Controle seu Galaxy Watch remotamente quando ele for perdido.

Inicie o aplicativo **Galaxy Wearable** no seu aparelho móvel e toque em **CONFIGUR.** → **Buscar meu relógio.**



Registre sua Samsung account no aparelho móvel conectado antes de usar esta função.

- **OBTER LOCALIZAÇÃO:** verifica onde o Galaxy Watch está.
- **DEFINIR SEGURANÇA:**
 - **Bloqueio remoto:** bloqueia remotamente o Galaxy Watch para impedir acesso não autorizado. Esta função pode ser usada quando seu aparelho móvel estiver conectado ao seu Galaxy Watch via Bluetooth ou a uma conexão remota. Quando seu Galaxy Watch estiver bloqueado, conecte seu aparelho móvel ao Galaxy Watch via Bluetooth. O bloqueio pode ser desativado automaticamente.
 - **Restaurar relógio:** apaga remotamente todas as informações pessoais armazenadas no Galaxy Watch. Após o Galaxy Watch ser restaurado, você não poderá recuperar as informações ou usar a função Buscar meu relógio.
 - **Bloqueio de reativação:** define o Galaxy Watch para solicitar as informações de sua Samsung account após o aparelho móvel for restaurado. Isso evita que outras pessoas reativem seu dispositivo se ele for perdido ou roubado.

Conexão do relógio

Personalize as configurações da conexão sem fio do seu Galaxy Watch.

Inicie o aplicativo **Galaxy Wearable** em seu aparelho móvel, toque em **CONFIGUR.** → **Conexão do relógio**, e deslize o seletor.

- **Conexão remota:** define o Galaxy Watch para conectar remotamente com o aparelho móvel ou a uma rede Wi-Fi quando uma conexão Bluetooth entre dispositivos estiver disponível.



Registre sua Samsung account no aparelho móvel conectado antes de usar esta função.

- **Notificação de conexão:** define o Galaxy Watch para receber uma notificação quando o ele estiver desconectado de um aparelho móvel.
- **Sincronizar perfis Wi-Fi:** define o Galaxy Watch para sincronizar a lista de redes Wi-Fi salvas nele.

Galaxy Apps

Compre e baixe aplicativos ou visores do relógio que foram desenvolvidos para o Galaxy Watch no aplicativo **Galaxy Apps**.

Inicie o aplicativo **Galaxy Wearable** no seu aparelho móvel e toque em **CONFIGUR.** → **Galaxy Apps**.

Pesquise por categoria e selecione um aplicativo e visor do relógio para baixar.

Samsung Health

Veja os dados salvos no aplicativo Samsung Health.

Inicie o aplicativo **Galaxy Wearable** em seu aparelho móvel e toque em **CONFIGUR.** → **Samsung Health**.

Samsung Pay

Faça pagamentos de um modo seguro usando um serviço de pagamento móvel.

Inicie o aplicativo **Galaxy Wearable** em seu aparelho móvel e toque em **CONFIGUR.** → **Samsung Pay**.



Esta opção pode não estar disponível dependendo do seu país ou provedor de serviços.

SmartThings

Inicie o **SmartThings** em seu aparelho móvel para controlar e gerenciar de forma prática eletrodomésticos e produtos Internet das coisas (IoT).

Inicie o aplicativo **Galaxy Wearable** no seu aparelho móvel e toque em **CONFIGUR.** → **SmartThings**.

Redes móveis

Utilize vários outros serviços através da rede móvel após ativá-lo no Galaxy Watch.

Inicie o aplicativo **Galaxy Wearable** em seu aparelho móvel e toque em **CONFIGUR.** → **Redes móveis**.



A opção **Redes móveis** não é exibida nos modelos Bluetooth (SM-R800 e SM-R810).

Sobre o relógio

Veja o status do seu Galaxy Watch, faça backup, restaure os dados ou atualize o software do Galaxy Watch.

Inicie o aplicativo **Galaxy Wearable** no seu aparelho móvel e toque em **CONFIGUR.** → **Sobre o relógio**.

- **Bateria:** verifique a energia restante da bateria e o tempo disponível para utilizar o Galaxy Watch.



O tempo de uso exibe o tempo restante antes que a energia da bateria acabe. O tempo de uso pode variar dependendo das configurações do seu dispositivo e das condições de operação.

- **Armazenamento:** verifique o status da memória disponível e da memória utilizada. Para excluir arquivos residuais como cache, toque em **LIMPAR AGORA**.



A capacidade atual disponível da memória interna é menor que a capacidade especificada devido ao sistema operacional e aos aplicativos padrão ocuparem parte da memória. A capacidade disponível pode alterar ao atualizar o dispositivo.

- **RAM:** verifique o status da memória RAM utilizada e disponível. Para aumentar a velocidade de seu Galaxy Watch reduzindo a quantidade de memória RAM que está usando, marque todos os aplicativos na lista e toque em **LIMPAR AGORA**.
- **Atualizar o software do relógio:** atualiza o Galaxy Watch com a última versão de software.

- **Fazer backup e restaurar:** faça o backup dos dados do Galaxy Watch na Samsung Cloud ou restaure. Consulte [Fazer backup e restaurar dados](#) para saber mais.
- **Informações legais:** exibe as informações legais do seu Galaxy Watch.
- **Fontes desconhecidas:** define o Galaxy Watch para permitir a instalação de aplicativos de fontes desconhecidas.
- **Samsung account:** exibe as informações da Samsung account.
- **Nome do dispositivo:** altere o nome do Galaxy Watch.
- **Informações do aparelho:** verifique informações do Galaxy Watch, tais como o Wi-Fi endereço MAC, endereço Bluetooth e número de série.

Atualizar software através do aplicativo Galaxy Wearable

O Galaxy Watch pode ser atualizado diretamente com o último software através do serviço Firmware Over-the-air (FOTA).

- 1 Inicie o aplicativo **Galaxy Wearable** em seu aparelho móvel.
- 2 Toque em **CONFIGUR.** → **Sobre o relógio** → **Atualizar o software do relógio** → **Atualizar agora.**
- 3 Toque em **BAIXAR** e instale a última versão de software em seu aparelho móvel.
- 4 Leia as informações na tela e toque em **INSTALAR AGORA.**

O Galaxy Watch copiará o software atualizado de seu aparelho móvel e reiniciará.



Para verificar automaticamente por atualizações e baixá-las, deslize o seletor **Atualização automática.** As atualizações serão baixadas somente quando o aparelho móvel estiver conectado a uma rede Wi-Fi.

Fazer backup e restaurar dados

Mantenha as configurações do Galaxy Watch e outras configurações do aplicativo e restaure posteriormente.

Para fazer o backup dos dados, inicie o aplicativo **Galaxy Wearable** em seu aparelho móvel, toque em **CONFIGUR.** → **Sobre o relógio** → **Fazer backup e restaurar** → **Configurações de backup** e deslize o seletor para que o item seja copiado e depois toque em **FAZER BACKUP AGORA**. Os dados serão salvos na Samsung Cloud.



- As músicas e imagens salvas no Galaxy Watch não serão copiadas.
- Os dados do Samsung Health serão automaticamente salvos no aplicativo Samsung Health do aparelho móvel.

Para restaurar, inicie o aplicativo **Galaxy Wearable** em seu aparelho móvel, toque **CONFIGUR.** → **Sobre o relógio** → **Fazer back up e restaurar** → **Restaurar**, marque o tipo de dado que deseja restaurar e depois toque em **RESTAURAR AGORA**. O dado copiado mais atual será restaurado.

Sobre o Galaxy Wearable

Exibe as informações da versão do aplicativo Galaxy Wearable.

Inicie o aplicativo **Galaxy Wearable** no seu aparelho móvel e toque em **CONFIGUR.** → **Sobre o Galaxy Wearable**.

Usar o Galaxy Watch

Introdução

Use as funções de ajuda do Galaxy Watch para adicionar praticidade a sua vida cotidiana e cuidar da sua saúde. Além disso, o serviço de personalização do Galaxy Watch analisa seus padrões de uso e status para oferecer serviços e informações de acordo com sua localização e lugar.

Aproveite as várias funções do Galaxy Watch.

Usar como um planejador

Verificar as informações de hoje

Use o Galaxy Watch em uma data importante. Você pode ver informações como cronogramas, lembretes e horário de alarme na Tela do relógio mesmo que você não execute nenhum aplicativo.

Mantenha pressionada a Tela do relógio e gire a coroa ou deslize a tela para direita para selecionar o visor do relógio **Meu dia**. Você só pode ver sua agenda diária e controlá-la no visor do relógio **Meu dia**.

Você pode ver as seguintes informações no visor do relógio:

- A agenda de hoje que você definiu no calendário
- Itens que você salvou como lembretes
- Horários de alarme

Para saber mais sobre registrar um cronograma, um lembrete ou definir um alarme, consulte [Calendário](#), [Reminder](#), ou em [Alarme](#).



- Você só pode ver informações da agenda e do alarme que tiver sido programado dentro de 10 horas da hora atual.
- A informação do alarme adicionado no aparelho móvel não será exibida na Tela do relógio.



Gerenciar seu cotidiano

O Galaxy Watch ajuda você a curtir sua vida confortavelmente. O serviço de personalização do Galaxy Watch identifica seu estilo de vida e preferências e fornece funções adequadas de acordo com seu local e situação. Comece e termine o seu dia com o Galaxy Watch. O Galaxy Watch oferecerá o que você mais precisa a qualquer hora, em qualquer lugar.



- Esta função fica disponível após conectar o Galaxy Watch ao aparelho móvel que suporte a plataforma de serviço de personalização 2.2 ou superior. Após fazer um acordo para o uso do serviço de personalização, inicie o aplicativo **Config.**, toque em **Nuvem e contas** → **Contas** → sua **Samsung account** → **Privacidade** e depois deslize o seletor **Serviço de personalização**.
- Se o padrão de estilo de vida analisado anteriormente mudar, o Galaxy Watch oferecerá o serviço e a função baseados no padrão alterado.

Ser informado duas vezes ao dia

Você pode ser informado após acordar e antes de ir dormir com informações úteis que você precisa em seu dia. Após acordar, o Galaxy Watch notifica você sobre os eventos importantes de hoje ou sobre o clima. Antes de ir dormir, o Galaxy Watch notifica você sobre seus status de exercício e lembra você dos itens não terminados.

Para saber mais sobre registrar um evento ou um lembrete de informação, consulte [Calendário](#) ou em [Reminder](#).



Iniciar aplicativos recomendado por local e hora

Inicie seus aplicativos favoritos de forma prática com widgets. O Galaxy Watch analisa seus padrões de uso por hora e local para adicionar automaticamente os aplicativos favoritos que você usou em horários ou locais específicos no widget **Atal. aplicat.**

Por exemplo, ao chegar em um ponto de ônibus durante o horário de pico, seus mapas usados com frequência e seus aplicativos de música são adicionados automaticamente ao widget.

Gire a coroa no visor do relógio para abrir aplicativos automaticamente adicionados em seu widget **Atal. aplicat.**



Iniciar o Modo Boa noite para dormir mais confortavelmente

Antes de ir dormir, o Galaxy Watch notifica você para ir dormir. Ative o Modo Boa noite otimizado para dormir.

Ao receber a notificação para ativar o Modo Boa noite, siga a tela para ativar.

As seguintes funções serão desativadas:

- Todos os sons, exceto alarmes e sons do sistema
- A função Relógio sempre ligado
- A função Gesto de ativação

O Modo Boa noite é automaticamente desativado depois que você acorda.



Ao não ativar o Modo Boa noite através da notificação de ativação do Modo Boa noite, mas ativá-lo manualmente, este modo não será desativado automaticamente depois de acordar.

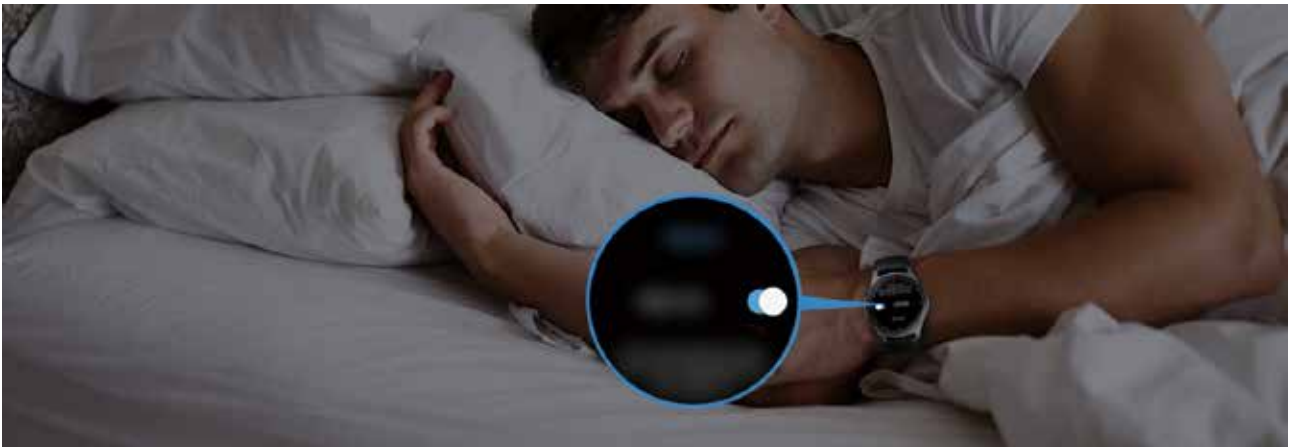

Usar o Relógio duplo quando estiver fora do país

Se estiver viajando no exterior ou fazendo uma viagem de negócios, o Galaxy Watch automaticamente detecta o fuso horário alterado e sugere que você o altere para a Tela do relógio duplo para ver ambos a hora no país em que você está e a hora em seu país. Use a função Relógio duplo ao alterar o visor do relógio de acordo com as notificações.



Esta função fica disponível depois de conectar o Galaxy Watch ao aparelho móvel que suporte a plataforma de serviço de personalização 2.2 ou superior. Após fazer um acordo para o uso do serviço de personalização, no aparelho móvel, inicie o aplicativo **Config.**, toque em **Nuvem e contas** → **Contas** → **Samsung account** → **Privacidade** → **Serviço de personalização** e depois deslize o seletor **DESATIVADO** para ativá-lo.



Usar um lembrete prático

Registre um lembrete rapidamente com sua voz e seja informado dos lembretes de hoje.

Registrar lembretes com sua voz

Você pode salvar facilmente o que deseja lembrar com sua voz.

Por exemplo, diga “Ligar para minha mãe às 3 horas” e registre um lembrete. Às 3 horas, você será notificado que é hora de ligar para sua mãe.

Para mais informações sobre o registro de lembretes, consulte [Criar um lembrete](#).



Usar como um treinador pessoal para sua saúde

Cuide de sua saúde com o Galaxy Watch. O sensor de frequência cardíaca mede sua frequência de hora em hora e analisa seu nível de estresse e seu padrão de sono. Você também pode criar uma rotina pessoal baseada nos dados do perfil que você criou.



Você pode usar vários outros exercícios e funções de cuidados com a saúde ao usar o Galaxy Watch enquanto ele está conectado ao aparelho móvel.

Controlar o estresse e a qualidade do sono

Um sensor de frequência cardíaca mais preciso mede continuamente seus níveis de estresse e padrões de sono.

Quando a leitura do nível de estresse estiver completa, toque em **RESPIRAR>** e relaxe seguindo as direções que o Galaxy Watch fornecer. Respirar junto com o som ajudará você a aliviar o estresse.



Ao acordar, o Galaxy Watch analisará até quatro estágios do seu padrão de sono. Encontre seu padrão de sono através de constante observação.



O padrão de sono terá quatro estágios (acordado, leve, profundo, REM) analisados usando seus movimentos e suas mudanças de frequência cardíaca enquanto dorme. No entanto, a função **Config. FC automática** deve ser definida como **Sempre** para medir sua frequência cardíaca enquanto dorme. Para saber mais, consulte [Monitorar sua frequência cardíaca](#).



Alcançar sua meta de ingestão de calorias

O Galaxy Watch ajuda você a controlar seu peso e cuidar da sua saúde baseado em seus padrões de exercício e meta de calorias diárias.

Insira a quantidade de calorias que você deve consumir durante o dia. Se a quantidade de calorias inseridas exceder sua meta, faça mais exercício. Comece um exercício adicional para ter um corpo bem equilibrado e saudável.

Para saber mais sobre inserir calorias, consulte [Alimentos](#).



Experimentar exercícios avançados

O Galaxy Watch suporta cerca de 40 exercícios e atividades em ambientes fechados e ao ar livre. Treine com eficiência com o Galaxy Watch em casa, ao ar livre ou em academias. O Galaxy Watch ajuda você a alcançar sua meta verificando cuidadosamente, o tempo do exercício, a distância, a velocidade, a frequência cardíaca e a queima de calorias durante o exercício.

Para saber mais sobre começar vários exercícios, consulte [Exercícios](#).



Você pode continuar de forma eficiente com vários exercícios em uma sessão. Após terminar um exercício, comece outro imediatamente.

Para saber mais, consulte [Fazer vários treinos](#).

Usar como um simples dispositivo de desbloqueio

Desbloquear seu computador de um modo fácil e rápido

Você pode desbloquear seu computador com a função Bluetooth ou com a função Samsung Flow em seu Galaxy Watch sem digitar sua senha ou informações biométricas em seu computador. Coloque o Galaxy Watch próximo ao seu computador e depois o computador será desbloqueado. Para saber mais, consulte [Samsung Flow](#).



Solução de problemas

Introdução

Antes de contatar a Central de Atendimento Samsung, tente as seguintes soluções. Algumas situações podem não se aplicar ao seu Galaxy Watch.

O painel rápido exibe mensagens de erro de rede ou de serviço

- Quando estiver em áreas com sinal fraco ou recepção fraca, você poderá perder a recepção do sinal. Vá para outra área e tente novamente. Ao se mover, mensagens de erro podem aparecer repetidamente.
- Você pode não acessar algumas opções sem um plano de dados. Para maiores detalhes, contate sua operadora de serviços.

Seu Galaxy Watch não liga

Quando a bateria estiver completamente descarregada, seu Galaxy Watch não ligará. Carregue a bateria completamente antes de ligar o Galaxy Watch.

O touchscreen responde lentamente ou indevidamente

- Se você anexar uma capa protetora ou acessórios opcionais para o touchscreen, ele poderá não funcionar corretamente.
- Se suas mãos não estiverem limpas ao tocar a tela ou se você a tocar com objetos pontiagudos ou com as pontas dos dedos, o touchscreen poderá ter um mau funcionamento.
- O touchscreen poderá ter um mau funcionamento quando exposto a condições úmidas ou à água.
- Reinicie seu Galaxy Watch para limpar erros temporários de software.
- Certifique-se que o seu Galaxy Watch está atualizado com a última versão de software.
- Se a tela estiver arranhada ou danificada, leve seu dispositivo para uma Autorizada Samsung.

Seu Galaxy Watch trava ou apresenta erros

Tente as seguintes soluções, se o problema persistir, contate uma Autorizada Samsung.

Reiniciar o Galaxy Watch

Se o seu Galaxy Watch travar ou interromper a funcionalidade, você precisará encerrar os aplicativos ou reiniciar o dispositivo.

Forçar reinício

Se o seu Galaxy Watch estiver travado e sem operação, mantenha a Tecla Início (Ligar) pressionada por mais de 7 segundos para reinicializar.

Restaure o Galaxy Watch

Se os métodos acima não resolverem seu problema, faça a restauração dos dados para o padrão de fábrica.

Na Tela de aplicativos, toque em  (Config.) → Geral → Restaurar. Antes de executar a restauração para o padrão de fábrica, lembre-se de fazer um backup de todos os dados importantes armazenados no Galaxy Watch.

Outro aparelho Bluetooth não consegue localizar seu Galaxy Watch

- Certifique-se de que a função Bluetooth está ativada em seu Galaxy Watch.
- Reinicie seu Galaxy Watch e tente novamente.
- Certifique-se de que seu Galaxy Watch e o outro aparelho Bluetooth estão dentro do alcance máximo do Bluetooth (10 m). A distância pode variar dependendo do ambiente em que os aparelhos estão sendo utilizados.

Se as dicas acima não resolverem o problema, contate uma Autorizada Samsung.

Uma conexão Bluetooth não é estabelecida ou seu Galaxy Watch e o aparelho móvel estão desconectados

- Certifique-se que a função Bluetooth está ativada em ambos os aparelhos.
- Certifique-se que não existam obstáculos, tais como paredes ou equipamento elétrico entre os aparelhos.
- Certifique-se que a última versão do aplicativo Galaxy Wearable está instalada no aparelho móvel.

- Certifique-se de que seu Galaxy Watch e o outro aparelho Bluetooth estão dentro do alcance máximo do Bluetooth (10 m). A distância pode variar dependendo do ambiente em que os aparelhos estão sendo utilizados.
- Reinicie ambos os aparelhos e inicie o aplicativo Galaxy Wearable no aparelho móvel novamente.

As chamadas recebidas não são conectadas

- Certifique-se que seu Galaxy Watch está conectado com um aparelho móvel via Bluetooth. Se o seu Galaxy Watch estiver conectado ao seu aparelho móvel remotamente, você não receberá chamadas.
- Certifique-se de que seu aparelho móvel e o Galaxy Watch acessaram a rede de telefonia móvel correta.
- Certifique-se de que você não configurou a restrição de chamada para o número que está recebendo no aparelho móvel conectado e no Galaxy Watch.
- Certifique-se de que você não configurou a restrição de chamada para o número que está ligando no aparelho móvel e no Galaxy Watch.
- Verifique se os modos Não perturbar, Boa noite ou Cinema estão ativados. Se um desses modos estiver ativado, o touchscreen não é ativado durante as chamadas recebidas. Gire a coroa ou pressione a Tecla Início ou a Tecla Voltar para ativar a tela e verificar a chamada recebida.

As pessoas não conseguem ouvi-lo durante uma chamada

- Certifique-se de que você não está bloqueando o microfone.
- Certifique-se de que o microfone está próximo a sua boca.
- Se estiver usando um fone de ouvido, certifique-se de que ele está conectado adequadamente.

O som ecoa durante uma chamada

Ajuste o volume ou vá para outra área.

A rede móvel ou a internet é desconectada muitas vezes ou a qualidade do áudio é ruim

- Certifique-se de que você não está bloqueando a antena interna do Galaxy Watch.
- Quando estiver em áreas com sinal fraco ou recepção fraca, você poderá perder a recepção do sinal. Você poderá ter problemas de conectividade devido a problemas com a estação rádio base da operadora de serviços. Vá para outra área e tente novamente.
- Ao utilizar o dispositivo em movimento, os serviços de rede sem fio poderão ser desativados devido a problemas com a rede da operadora.

O ícone da bateria está vazio

Sua bateria está fraca. Carregue a bateria.

A bateria não carrega corretamente (Para carregadores aprovados pela Samsung)

- Certifique-se que colocou o Galaxy Watch na base carregadora e conecte a base ao carregador adequadamente.
- Visite uma Autorizada Samsung para trocar a bateria.

A bateria esgota mais rápido do que quando comprado

- Ao expor o Galaxy Watch ou a bateria a temperaturas muito baixas ou muito altas, a carga útil poderá ser reduzida.
- O consumo da bateria aumenta ao utilizar alguns aplicativos.
- A bateria é consumível e a carga útil se reduzirá com o tempo.

Seu Galaxy Watch se apresenta quente ao tocá-lo

Ao utilizar aplicativos que requerem mais energia ou usar um aplicativo em seu Galaxy Watch por um longo período de tempo, seu Galaxy Watch pode se apresentar quente ao tocar. Isto é normal e não deve afetar a vida útil ou desempenho dele.

Se o Galaxy Watch superaquecer ou se apresentar quente ao toque por longos períodos, não o utilize por um tempo. Se o Galaxy Watch continuar a superaquecer, contate a Central de Atendimento Samsung.

A informação do Alti-Barômetro está errada

- Após calibrar o altímetro, o valor para o altímetro se tornará impreciso após um tempo. Para medir a altitude precisa, toque em  com frequência para calibrar o valor do altímetro.
- A altitude medida pode não ser precisa se água (do chuveiro e água corrente) ou materiais estranhos entrarem no sensor de pressão atmosférica. Se houver qualquer tipo de resíduo de detergente ou sabão, suor ou gotas no Galaxy Watch, enxágue-o com água limpa e seque completamente o sensor de pressão atmosférica antes de utilizá-lo.

Seu Galaxy Watch não consegue encontrar sua posição atual

O Galaxy Watch usa as suas informações de localização do aparelho móvel. Sinais GPS podem se obstruir em alguns locais como em ambientes fechados. Defina o aparelho móvel para usar o Wi-Fi ou a rede móvel para encontrar sua localização atual.

Os dados armazenados no Galaxy Watch foram perdidos

Faça sempre um backup de todos os dados importantes armazenados no Galaxy Watch. Caso contrário, você não poderá restaurar dados, se eles estiverem corrompidos ou perdidos. A Samsung não se responsabiliza pela perda de dados armazenados no Galaxy Watch.

Não há espaço suficiente no armazenamento do Galaxy Watch

Exclua dados desnecessários como o cache usando o aplicativo Galaxy Wearable ou exclua manualmente aplicativos ou arquivos que não sejam utilizados para liberar espaço de armazenamento.

Direitos autorais

Direitos autorais © 2018 Samsung Electronics

Esse manual está protegido por leis internacionais de direitos autorais.

Nenhuma parte desse manual pode ser reproduzida, distribuída, traduzida ou transmitida por qualquer forma ou por qualquer meio, eletrônico ou impresso, incluindo fotocópia, gravação ou armazenamento em qualquer sistema de armazenagem e recuperação, sem a permissão prévia por escrito da Samsung Electronics.

Marcas comerciais

- SAMSUNG e o logotipo SAMSUNG são marcas comerciais registradas da Samsung Electronics.
- Bluetooth® é uma marca registrada da Bluetooth SIG, Inc. no mundo todo.
- Wi-Fi®, Wi-Fi Protected Setup™, Wi-Fi Direct™, Wi-Fi CERTIFIED™, e o logotipo Wi-Fi são marcas registradas da Wi-Fi Alliance.
- Todas as outras marcas comerciais e direitos de autor são propriedade dos seus respectivos proprietários.